EL DIARIO PALENTINO

N.º REFUNDIDO 7.260

Fundado en 1882 y 1890

TELEFONOS
2006 ADMINISTRACIÓN
1353 REDACCIÓN
1526 IMPRENTA

EL DIA DE PALENCIA

Depósito Legal P—2—1958 (Franqueo concertado)

DIRECCIONES
DIRECCIÓN Y TALLERES: MAYOR, 99
APARTADO DE CORREOS, 17

VIERNES 11 SEPTIEMBRE 1964

EDICION MADRUGADA

2'00 ptas.

Para el petróleo de Valdeajos

FRANCO INAUGURARA LA NUEVA REFINERIA EN LA CORUÑA

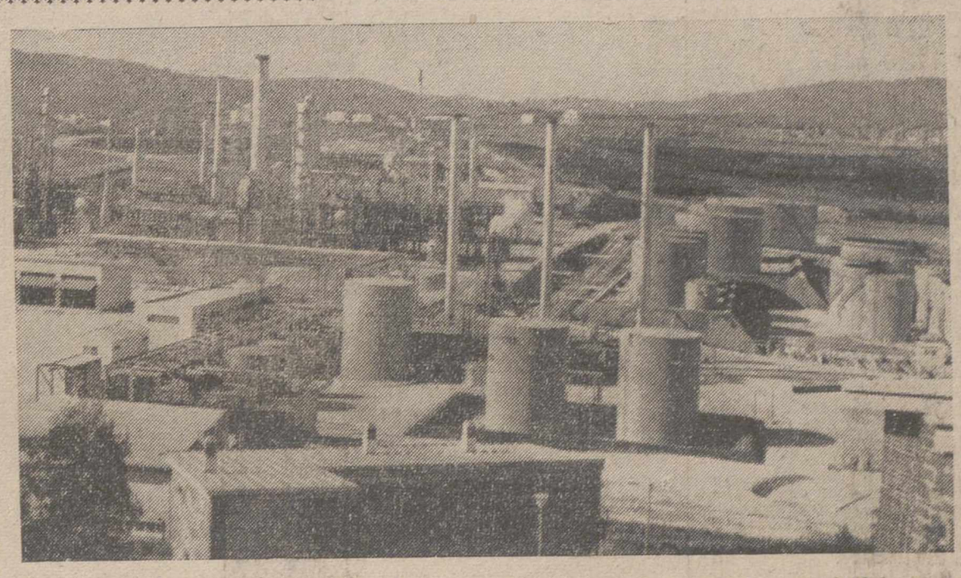

Vista exterior de las instalaciones de la Compañía Ibérica Refinadora de Petróleos (Petroliver), de La Coruña, que será inaugurada por el Jefe del Estado en la tarde del próximo día 11. Instalada a tres kilómetros de la capital coruñesa, en ella, al parecer, se refinará el petróleo extraído de los yacimientos de Valdeajos.—(Foto Fiel)

La Conferencia de Addis Abeba aprobó una importante resolución sobre el Congo

Se crea una comisión africana de diez naciones para procurar la reconciliación nacional

Addis Abeba, 9.—Los ministros de Asuntos Exteriores africanos han llegado a un acuerdo sobre un plan de alto el fuego en el Congo, aceptable tanto por Tshombe como por otros dirigentes africanos.

Fuentes fidedignas informan que la organización para la unidad africana a través de su Consejo de Ministros, acepta el acuerdo propuesto por el ministro senegalés, Dudu Thiam, que prescinde del término de «alto el fuego», pero promete seguridad a todos aquellos que dejen las armas en beneficio de la reconciliación nacional.—Efe.

RESOLUCION SOBRE EL CONGO EN ADDIS ABEBA

Addis Abeba, 9. — El Consejo de Ministros de la Organización para la unidad africana, ha aprobado el proyecto de resolución sobre el Congo (artículo por artículo), después de numerosas modificaciones.

El Consejo se reunirá de nuevo para nombrar a los miembros que constituirán la comisión para el Congo.—Efe.

TEXTO DE LA RESOLUCION

Addis Abeba, 10.—La resolución sobre el Congo adoptada por el Consejo de Ministros de Asuntos Exteriores de la Organización para la Unidad Africana, en el curso de la sesión extraordinaria que ha venido celebrando entre los días 4 y 10 de septiembre de 1964, contiene los siguientes puntos:

«El Consejo de Ministros:

1.—Invita al Gobierno congoleño a detener inmediatamente el reclutamiento de mercenarios de cualquier procedencia y a licenciar a los que se encuentran actualmente en el Congo, en el plazo más breve posible a fin de permitir una solución africana al problema congoleño.

2.—Toma nota del compromiso solemne del jefe del Gobierno del Congo de asegurar la seguridad personal a los combatientes que depongan las armas y al mismo tiempo pide a todos que detengan el combate en orden a tratar de hallar, con ayuda de la cual, una solución que permita el restablecimiento del orden en el Congo.

3.—Hace un llamamiento a todos los dirigentes políticos de la República Democrática del Congo, con el fin de buscar todos los medios necesarios a la reconciliación nacional y a su consolidación.

4.—Decide crear y enviar inmediatamente al Congo-Leopoldville, a Burundi y al Congo-Brazzaville, una comisión «ad hoc compuesta por representantes de Etiopía, Nigeria, Guinea, República Arabe Unida, Somalia, Ghana, alto Volta, Túnez, Kenia y Camerún y de la cual será presidente efectivo Jomo Kenyatta, cuya comisión deberá:

a) Apoyar y animar los esfuerzos del Gobierno de la República Democrática del Congo, tendentes a instaurar la reconciliación nacional.

b) Procurar todos los medios posibles de normalizar las relaciones entre la República Democrática del Congo y sus vecinos, principalmente Burundi y la República del Congo (Brazzaville).

5.—Decide lanzar un enérgico llamamiento a todas las potencias que intervienen actualmente en los asuntos interiores de la R. D. del Congo y les pide que pongan fin a su interferencia. Los Estados miembros de la OUA son, por otra parte, invita-

(Continúa en sexta página)

Ha fallecido el ilustre escritor DON JOSE FRANCES

Era secretario perpétuo de la Real Academia de Bellas Artes y decano de la Corporación

Madrid, 10.—Esta mañana ha fallecido en su domicilio, calle General Goded, 19, el ilustre escritor, secretario perpetuo de la Real Academia de Bellas Artes de San Fernando, don José Francés. En el momento del óbito le rodeaban su hijo don Alberto, llegado ayer de Wáshington, su esposa, doña Aurea de Serra y su sobrina, viuda de Estévez Ortega.

El finado venía padeciendo desde hace meses una grave dolencia, pero su fuerte naturaleza se impuso al estrago de aquella y ayer recibió con plena lucidez y profundo fervor, los Santos Sacramentos.

La Real Academia de Bellas Artes luce crespones negros.

El sepelio se verificará mañana a las once, desde la Real Academia, en la que ha sido instalada la capilla ardiente, al cementerio de Nuestra Señora de la Almudena.

DON JOSE FRANCES

BIOGRAFIA DE D. JOSE FRANCES

Don José Francés y Sánchez-Heredero, secretario general perpetuo de la Real Academia de Bellas Artes de San Fernando y decano de la Corporación, nació en Madrid el 22 de julio de 1883. Tenía pues, al morir, 81 años de edad. Estaba casado con doña Aurea de Serra y su único hijo, Alberto, catedrático de Psicología Social en la Universidad norteamericana de Columbia, es técnico de la organización de Estados Americanos, con destino en Wáshington.

Escritor de raza, desde su juventud se dedicó a la literatura. Su producción es muy vasta y puede cifrarse en cuarenta novelas grandes, veintiocho cortas y doscientos cuentos. En 1908 ganó el concurso organizado por «El Liberal», de Madrid, con su obra «Ley de amor». En 1948 obtuvo el premio nacional de Literatura con su obra «Judit», de teatro.

Fue elegido académico de número el 26 de diciembre de 1922 para la medalla número 34, vacante por fallecimiento de don Amós Salvador. La recepción se celebró el 4 de febrero del siguiente año y el recipiendario leyó su discurso que versó sobre el tema «Un libro de estampas».

Fue elegido secretario general perpetuo de la Corporación el 19 de febrero de 1934, cargo que ha venido desempeñando sin soluciones de continuidad desde aquella fecha con gran competencia y asiduidad.

Don José Francés era también académico correspondiente de la «The Hispani Society of América», de Nueva York; de la Academia Nacional de Bellas Artes de Lisboa y de la Academia Nacional de Artes y Letras de La Habana, así como miembro de la Galería Cultural de la Academia brasileira de Bellas Artes.

Su obra más importante en la rama del arte es la titulada «El año artístico», que es una historia al día de la vida artística española, en la que se recoge todo el movimiento habido desde 1915 a 1928.

Literariamente, don José Francés estaba clasificado en la trayectoria realista y naturalista de los maestros de fines del siglo XIX: Galdós, la Pardo Bazán, Blasco Ibáñez y Palacio Valdés. Estaba en la línea cronológica y artística de la generación del reinado de don Alfonso XIII, con los novelistas Wenceslao Fernández Flórez, Alberto Insúa, Rafael López de Haro, Emilio Carrere y Emiliano Ramírez Angel.

La actividad más fecunda en la madurez de don José Francés fue la de crítico de Arte. Su autoridad era indiscutible. Pronunció numerosas conferencias y también era miembro de casi todos los jurados de las exposiciones nacionales, en los que sostuvo su firme criterio de que las medallas de honor sólo debían otorgarse como galardón a una larga vida de legítimos triunfos de un artista.—Cifra.

Petición de Norteamérica al Gobierno español

Sugiere coopere con la Organización de Estados Americanos para imponer sanciones a Cuba

Wáshington, 10.—El secretario de Estado norteamericano, Dean Rusk, pidió ayer al embajador de España, Marqués de Merry del Val, que presentase a su Gobierno la sugerencia de cooperar con la Organización de Estados Americanos, en su decisión de imponer sanciones a Cuba.

Rusk pidió al embajador que sometiese a la consideración del Gobierno español la resolución de la C. E. A., que pide a los países no miembros de tal organización que estudien los medios de "demostrar su solidaridad» con el sistema interamericano, ayudando a conseguir los objetivos de la resolución que impone sanciones diplomáticas y comerciales contra el régimen de Fidel Castro.

Se entiende que el propósito de esta petición es el de conseguir la cooperación española en el cumplimiento de los términos de la resolución adoptada por la Conferencia de ministros de la C. E. A., que persigue el aislamiento económico de Cuba.

La conversación entre Dean Rusk y el Marqués de Merry del Val se desarrolló en términos de gran cordialidad, según se ha declarado en el Departamento de Estado. Al salir del despacho del secretario de Estado, el embajador confirmó que el tema de la entrevista había sido la resolución de la O. E. A., dirigida a los países que no pertenecen a la organización. El Marqués de Merry del Val dijo que transmitiría a su Gobierno las consideraciones que le había hecho el secretario de Estado norteamericano.—Efe.

Pésame del Ayuntamiento de Madrid a la familia del Conde de Vallellano

Madrid, 10. — El alcalde de Madrid manifestó a los periodistas que en la sesión celebrada por la Comisión Municipal de Gobierno, se había adoptado el acuerdo de enviar el pésame a la familia del general Craveiro López y al alcalde de Lisboa por el fallecimiento del ilustre hombre público lusitano.

Asimismo se había adoptado el acuerdo de consignar en acta el sentimiento de la Corporación por la muerte del Conde de Vallellano que había sido alcalde de Madrid.—Cifra.

ANTE LA PATRONA DE CUBA

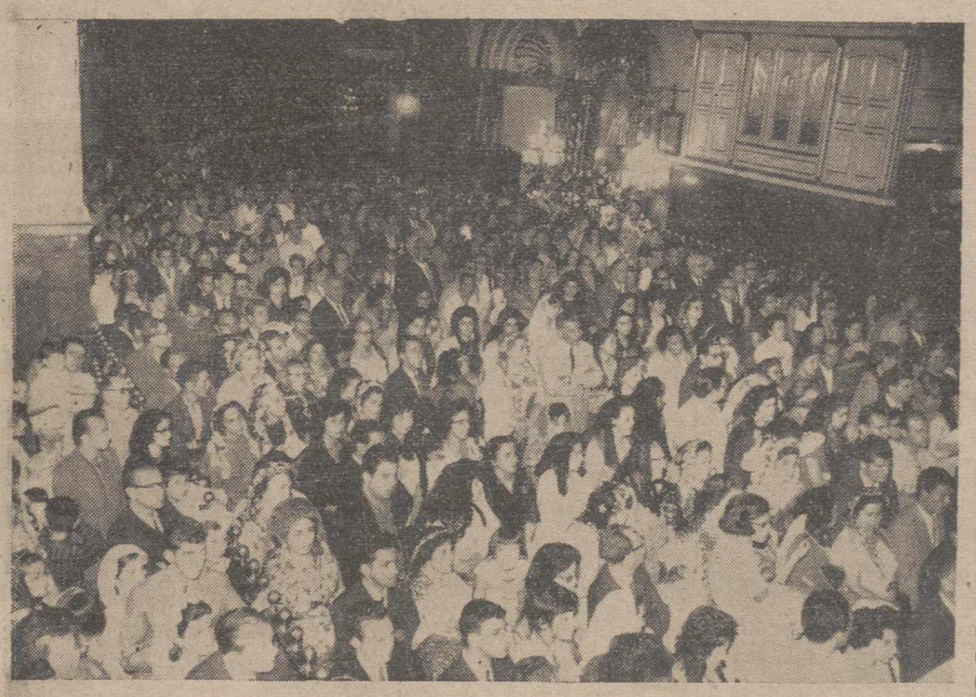

Millares de cubanos residentes en Madrid, y de españoles, llenan el interior de las Descalzas Reales durante la misa celebrada el día de la Virgen de la Caridad del Cobre, Patrona de Cuba. La celebración vespertina es un privilegio concedido a Cuba hace muchos años y solicitado ahora al Papa por Monseñor Boza, Obispo cubano en el exilio.—(Foto Fiel)

Tres días faltan para la reanudación del Concilio Vaticano II

Ha salido con dirección a Roma el Arzobispo de Madrid

Madrid, 10. — Por vía aérea ha salido con destino a Roma el señor Arzobispo de Madrid, Dr. Morcillo, acompañado del Obispo de Jaén.—Cifra.

PETICION ESPIRITUAL DE PABLO VI

Ciudad del Vaticano, 10. — «Haced donación al Concilio de vuestra adhesión espiritual rectificando las intenciones interiores que guíen vuestra vida hacia la obediencia y el amor de Dios, haciendo brotar de lo más profundo de los corazones oraciones por el feliz desenlace de la Asamblea Extraordinaria de la Jerarquía Eclesiástica», ha declarado Pablo VI, durante la audiencia general de ayer, después de subrayar que, en estos momentos, el Concilio ocupa su pensamiento y sus preocupaciones.

«La hora del Concilio es la hora de Dios —dijo el Sumo Pontífice— y la acción Divina se conecta sobre la de los Apóstoles y las decisiones de éstos coinciden con el pensamiento de Dios, porque son sugeridas y guiadas por el Espíritu Santo. Esto significa que un Concilio debe tener los ojos abiertos para descubrir los «signos de los tiempos», como dijo Jesús, los acontecimientos humanos, las necesidades de los hombres, los fenómenos de la historia, el sentido de los acontecimientos de nuestra vida considerada a la luz de la palabra de Dios y de los carismas de la Iglesia. Por otra parte, el Concilio debe tratar de descubrir los «signos de Dios», su voluntad, su presencia actuante en el mundo y en la Iglesia».

El Concilio no es tanto un acontecimiento exterior y espectacular aunque este aspecto tenga su razón de ser y su eficacia benérica, como un acontecimiento interior y espiritual, preparado, esperado, sufrido y probado en los espíritus de todos cuantos componen esta Asamblea. Se convierte en acontecimiento moral y espiritual de una incomparable plenitud. Es la hora de Dios la que está conscurriendo...».—Efe.

ES DUDOSA LA ASISTENCIA DE LOS PRELADOS QUE QUEDARON TRAS EL TELON DE ACERO

Ciudad del Vaticano, 10. — Cuando solamente faltan cuatro días para la apertura de la tercera sesión del Concilio Vaticano II, es dudosa aún la asistencia a la misma de los Obispos procedentes de los países que quedan tras el «Telón de acero» lo cual ha creado un clima de cierta inquietud.

Por otra parte, la Secretaría del Concilio anuncia que los componentes de esta magna Asamblea Eclesiástica se reunirán cinco días a la semana, dejando sábados y domingos libres.

El lunes será exclusivamente dedicado a la Santa Misa inaugural que será concelebrada por el Santo Padre y veinticuatro Obispos.

Al final de esta ceremonia es posible que el Papa pronuncie un discurso

La tercera sesión Conciliar por consiguiente, comenzará verdaderamente sus debates el martes próximo tratándose el esquema «La Iglesia y su naturaleza».—Efe.

WYSZYNSKY SALDRA HOY DE VARSOVIA

Varsovia, 10. — El Cardenal Wyszynsky, saldrá de esta capital mañana, por la noche, hacia Roma, para asistir al Concilio.

Irá acompañado de varios Prelados polacos y es de notar que el número exacto de éstos no se ha dado a conocer todavía.—Efe.

El intercambio comercial hispano-francés tiene un desarrollo sin precedentes

En pocos años podrá duplicar España la cifra de sus exportaciones

París, 9. — (Del corresponsal de "Efe").

El intercambio comercial hispano-francés ha tenido, durante los últimos años, un desarrollo sin precedentes, habiendo pasado la exportación francesa a España de 300 millones de francos —unos 3.600 millones de pesetas— en 1958, a una cifra prevista para este año de 1.500 millones de francos. La exportación española a Francia también ha aumentado notablemente, pero a un ritmo inferior, habiendo pasado en el referido período de 200 a 700 millones de francos, cubriendo aproximadamente este año la mitad de la francesa.

Entre las manufacturas de piel españolas el principal renglón de exportación lo constituyen los zapatos. Francia, se encuentra en un momento propicio para intentar el incremento de nuestras exportaciones, pues en tres años ha duplicado las importaciones de calzado. La mitad de estas importaciones proceden de Italia, debido, principalmente, a las ventajas arancelarias que supone el estar integrado dicho país en el Mercado Común.

Debido a diversas causas, la exportación de zapatos españoles a Francia se ha mantenido estacionaria, habiendo supuesto el pasado año solo el 1,5 por ciento del total.

El margen de desarrollo es, pues, muy importante y es seguro que si se cuidan las calidades y se enfoca el problema con auténtica mentalidad exportadora, se podrá en pocos años duplicar nuestra actual cifra, alcanzando los diez millones de francos que exporta Suiza a este país y consiguiendo que parte de los doce millones de francos de pieles en bruto que entran en Francia, procedentes de España, se importen manufacturadas.

Siendo Francia un país con evidentes posibilidades para la compra de mercancías españolas como lo demuestra el hecho de que en el año actual la exportación española haya aumentado en un treinta por ciento sobre el pasado, está justificado el interés de la Comisaría de Ferias, del Ministerio de Comercio, en prestar la máxima ayuda y colaboración a los exportadores españoles para su asistencia a exposiciones que, como la Semana del Cuero, que se inaugura hoy en París, con la asistencia de don Miguel Angel Santamaría, subdirector de Expansión Comercial del Ministerio de Comercio, se refieren a productos que llevan incorporada una importante cantidad de mano de obra española y que, por su calidad y precio, están en perfectas condiciones de competir en el mercado internacional.

Se cumplen así los deseos de nuestro Gobierno, que ya han quedado claramente de manifiesto en el reciente Consejo de Ministros, en el que fueron autorizados sustanciosos créditos extraordinarios al Ministerio de Comercio para la participación oficial de España en distintas ferias de Africa, América y Europa, y que completan los presupuestos ordinarios, cada año más importantes, dedicados a estas atenciones.

Continúa el éxodo

Berlín Occidental, 10. — Dos familias alemanas orientales, con un total de once niños, han pasado durante la noche al Berlín Occidental escondidas bajo un cargamento de carne, en un camión de transporte, según comunica la Policía.

El conductor y su ayudante transportaban, como de costumbre, un cargamento de carne con destino al Berlín Occidental, acogiéndose a las disposiciones comerciales Este-Oeste; antes de llegar al punto fronterizo de Heirincha-Heine Strasse, durmieron a sus hijos con ayuda de somníferos y los ocultaron, así como a sus esposas, bajo la carga de carne.

Una vez en zona occidental, los pequeños fueron trasladados a un hospital en previsión de los efectos de las píldoras. Este grupo de personas que han huido de Berlín Oriental es el más numeroso en lo que va de año.—Efe.

MUNDO HISPANOAMERICANO

El voto femenino decidió las elecciones de Chile

Montevideo, 10.—Disturbios esporádicos se han registrado en el curso del día en Uruguay, tras la decisión del Gobierno de romper las relaciones diplomáticas con Cuba.

Veintiseis personas han sido detenidas y varias más han resultado heridas, entre ellas cinco policías, en el curso de una manifestación callejera, de carácter izquierdista-comunista, ante la cual la policía se vio obligada a hacer uso de gases lacrimógenos y mangueras de agua, para disolver a los manifestantes.

Varias bombas de fabricación casera han originado la rotura de cristales en las ventanas y causado daños en las paredes de la compañía telefónica del Gobierno.—Efe.

EJECUCION EN CUBA

La Habana, 10.—Ha sido ejecutado militarmente, en la ciudad de Santiago de Cuba, Lorenzo Trimino Guerra, al que se acusaba de haberse simulado agente de seguridad y herido a una mujer, irrumpiendo en su domicilio.

Dos cómplices del reo —Bismark Soto Leal y Salustiano Gutiérrez García— han sido condenados a 30 años de reclusión.—Efe.

EL VOTO FEMENINO FUE DECISIVO

Santiago de Chile, 10.—El voto femenino ha sido el factor decisivo de la victoria del senador Eduardo Frei en las eleciones presidenciales, según revelan las cifras oficiales.

Dichas cifras, publicadas ayer, muestran cómo, por tercera vez en 12 años, las mujeres chilenas han cerrado el camino del poder a los socialistas. El voto femenino ha proporcionado el 30 por 100 de los 436.000 que dieron la victoria a Frei contra el socialista Allende. La ventaja de Frei sobre Allende en votos masculinos sólo fue de 67.322, mientras que las mujeres le dieron una holgada diferencia a favor de 368.657 votos.

En las últimas fases de la campaña electoral ambos candidatos se esforzaron por atraerse los votos femenidos cuyo incremento dentro de los censos electorales alcanzó casi la mitad de los nuevos 800.000 votantes inscritos durante los últimos tres años.—Efe.

LA CRISIS ANGLO-ARGENTINA

Buenos Aires, 10.—El encargado de Negocios británico en Argentina, ha entregado en el Ministerio de Asuntos Exteriores argentino una nota de su Gobierno en protesta contra el aterrizaje del piloto civil Miguel Fitzgerald en territorio de las islas Falklands (Malvinas). La nota pide que tal hecho no se vuelva a producir.—Efe.

M.C.D.2022

PALENCIA AL DIA

Vacunación

La parte trasera de la Casa Consistorial era esta mañana un hervidero de personas, especialmente de niños. Acudían a vacunarse.

Desde finales del pasado mes ya se dispuso este periodo de vacunación antivariólica.

Apenas acudieron interesados a beneficiarse de la misma.

Sin duda el periodo de ferias imponía cierto retraimiento.

Tal vez algunas madres y no pocos pequeños opinaban que era conveniente dejar pasar los días de ferias, para tomar la vacuna, por aquello de que, si prendía, si la reacción era fuerte, si la febrícula obligaba a guardar cama uno o dos días, se sentiría menos la forzada reclusión casera, cuando por la calle no hubieran ya festejos.

Ello hizo que las primeras jornadas de vacunación no fueran muy concurridas.

En cambio ahora, la afluencia de pacientes es grande. Larga era la cola de grandes y pequeños que se arracimaba esta mañana en la calle de Martínez Azcoitia, esperando turno para ser vacunados.

En fin, más vale tarde que nunca. Y como este periodo de vacunación se prolongará aún unos días, es de esperar que, el interés de los que hayan de recibir la vacuna, por una parte, y de los facultativos de turno que la practiquen, por otra, contribuya a que la población correspondiente reciba este tratamiento profiláctico en el plazo determinado.

Dos autocares bien repletos de viajeros, salieron esta mañana del edificio de la Caja de Ahorros y Préstamos.

Los ocupaban sesenta hombres del campo palentino. Sus caras reflejaban satisfacción. Es lógico que así fuera, por cuanto marchaban a París y Andalucía, con diez días de amena excursión, dispuesta por dicha entidad, en beneficio de sus imponentes.

Cada año, la Caja citada lleva a cabo similares excursiones. Es como el premio que otorga a cuantos imponentes suyos son agraciados con el sorteo de plazas correspondientes.

Los labradores palentinos, viajeros de los espléndidos autocares, recorrerán durante estos diez días un maravilloso itinerario, unos hacia el norte, con la ciudad de París por meta, los otros hacia el sur, con las agarenas ciudades andaluzas por destino.

Buen premio el de estas excursiones, para poner en el pequeño descanso que media entre la recolección cerealista y la sementera, la salsa de estos viajes turísticos de primer orden, que a los labradores les brinda cada año esta prestigiosa entidad palentina.

VIDA SINDICAL

SINDICATO PROVINCIAL DE GANADERIA

De interés para las granjas avícolas

Por el presente tenemos el gusto de convocar a todos los avicultores de la provincia, para que el próximo lunes, día 14 de los corrientes, asistan a la reunión que se celebrará en el salón de actos de la C. N. S., a las once en punto de su mañana.

Dada la gran importancia que esta reunión puede tener en pro de la avicultura no solamente de la provincia sino también de la nación, rogamos a todos aun cuando no hubieran recibido la invitación individual que se ha enviado, acudan a la misma, en la que como antes decimos se tratarán problemas de absoluta importancia.

Palencia 10 de septiembre de 1964. —El Presidente del Sindicato, *José María Casas Carnicero.*

Teatro Principal
PRESENTA EL DOMINGO

Compañía
ALEJANDRO CASONA

TITULAR DEL TEATRO BELLAS ARTES DE MADRID

LUIS PRENDES

LOLA CARDONA

EN

LOS ARBOLES MUEREN DE PIE

de Alejandro Casona

CON

Antonio Gandía
Andrés Magdaleno

y la colaboración extraordinaria de

MILAGROS LEAL

en «La abuela»

¡¡EL MAYOR EXITO TEATRAL DE TODOS LOS TIEMPOS!!

Están a la venta las localidades

Excursiones a París y Andalucía, organizadas por la Caja de Ahorros y Préstamos de Palencia

Dos autocares, con sesenta viajeros impositores de esta entidad, salieron de Palencia ayer mañana

Ayer mañana salieron de la Caja de Ahorros y Préstamos de Palencia, los dos autocares que conducen a 60 impositores de la misma, hacia París y Andalucía, en viajes de excursión con una duración de diez días, organizados por dicha Caja, según tradicional costumbre, en favor de sus impositores.

Los viajeros, que mostraban visiblemente su alegría, han sido agraciados con estas excursiones, anualmente organizadas por la citada entidad, mediante el correspondiente sorteo celebrado al efecto entre dichos impositores.

Ambas excursiones están llenas de alicientes, por cuanto la de París efectuarán un interesante recorrido de Sur a Norte de Francia, y la de Andalucía recorrerá las ciudades de Madrid, Granada, Málaga, Algeciras, Cádiz, Jerez, Sevilla y Badajoz, girándose visitas a distintos lugares de interés turístico, y, también, de interés agro-pecuario.

Acompañando a los excursionistas han salido asimismo socios de las Cooperativas del Campo y socios mutualistas de la Mutualidad Palentina de Seguros, marchando al frente de las expediciones directivos de la entidad organizadora.

Un artista de la Compañía de "Amadeo Vives" muere repentinamente en la calle

Acababa de llegar a Palencia, y, cuando se dirigía al alojamiento, se sintió enfermo y falleció

Alrededor de las siete y media de la mañana de ayer, llegaba a esta ciudad un autocar, procedente de Madrid, en el que viajaban diversos componentes de la Compañía Lírica «Amadeo Vives», de José Tamayo, que actuará hoy en Palencia. El vehículo se detuvo en la calle de Becerro de Bengoa, bajando sus ocupantes y dirigiéndose a tomar alojamiento. Cuando un artista de dicha compañía, llamado José Patallo Sánchez ,de 78 años, casado, se dirigía con este fin, en dirección a la calle Mayor, al llegar a la altura del Corral de la Cerera, en la citada calle, se sintió repentinamente enfermo, sentándose en el suelo. Seguidamente trató de incorporarse, desplomándose súbitamente.

Acudieron sus compañeros en auxilio del accidentado, así como el cabo de la Guardia Municipal don José María Rueda, que en aquellos momentos pasaba por dicha vía urbana, quienes avisaron inmediatamente a la Casa de Socorro, acudiendo a la llamada el médico de guardia de la misma, don José María Miguel Marcos, quien nada pudo hacer por el accidentado, ya que había fallecido casi inmediatamente después de sufrir el desvanecimiento.

Avisado el Juez de Instrucción don Félix Andrés Velasco, acudió al lugar del suceso, ordenando el levantamiento del cadáver y su traslado al depósito del Cementerio de Nuestra Señora de los Angeles.

El finado, residía en Madrid, en la calle del Barco núm. 21, habiéndose pasado inmediatamente aviso a su esposa e hijos.

CARTELERA

TEATRO PRINCIPAL
HOY:
¡Grandioso programa!
«LA VERBENA DE LA PALOMA»
y
«GIGANTES Y CABEZUDOS»
Dos joyas líricas interpretadas por la mejor Compañía Lírica de España

CINE REY DON SANCHO
5 - 7'45 y 10'30
GRANDIOSO ESTRENO:
"NAPOLEON II EL AGUILUCHO"
¡Fue un príncipe sin pasado y una esperanza sin porvenir!
(Autorizada para todos los públicos)

CINE AVENIDA
Continua desde las 5
ANTE EL ENORME EXITO, PRORROGAMOS UN DIA MAS EL COLOSAL PROGRAMA:
"Misterio en el barco perdido"
(Pases: 5 y 8'45).
y
«LA CHICA DEL TREBOL»
(Pases: 6'45 y 10'45).
(Autorizadas para todos los públicos)

CALIFICACION MORAL:
«La viuda alegre» (5), «El secreto de Ushawa-52» (5), «En la vieja California» (5), «Llueve sobre nuestro amor» (5), «La calle de los conflictos» (2), «El tesoro de Sierra Madre» (2), «Sheriff hora H» (2), «Marcado por el odio» (3 R.), «Napoleón II el Aguilucho» (2), «Misterio en el barco perdido» (2), «La chica del trébol». (2).

LETRAS DE LUTO

Víctima de accidente ha fallecido en Palencia, don Juan Arroyo Ruiz, a los 76 años de edad.

El finado, por su natural caballeroso y trato afable, gozaba de generales simpatías.

Expresamos nuestro pésame a sus afligidos hijos Vicenta, Juana, Rafael, Heliodoro, Máximo, Paula, Valentín y Jesús Arroyo Lagartos; hijos políticos, hermanos políticos, nietos, sobrinos y demás familia.

—A la avanzada edad de 91 años, y tras recibir los Auxilios Espirituales, descansó en el Señor, en Villota del Duque, don Niceto González Fuentes.

Adornaban al finado excelentes dotes personales, distinguiéndose por su laboriosidad y hombría de bien, que le hicieron acreedor al aprecio de cuantos le conocieron.

Testimoniamos nuestra condolencia a sus desconsolados hijos Agustina, María, Román e Iluminado González Merino, hijos políticos, nietos, bisnietos y demás parientes.

Waterman's "EBRO"

De venta en Librería y Papelería de
G. DIARIO - DIA

El Jefe de la Comandancia de la Guardia Civil de Palencia, señor López Alén, asciende a Coronel

Se hace cargo de la jefatura, accidentalmente, el comandante don Jesús Mangas García

Ha sido ascendido a coronel, don Juan López Alén, hasta ahora teniente coronel, primer jefe de la 209 Comandancia de la Guardia Civil, de Palencia, en cuyo puesto de mando en nuestra provincia cesa automaticamente en virtud de aludido ascenso.

Por esta razón, se hace cargo de la Jefatura de la 209 Comandancia del Benemérito Cuerpo de la Guardia Civil, el comandante segundo jefe de la misma, don Jesús Mangas García.

El coronel Juan López Alén, que venía desempeñando aludida Jefatura en nuestra capital desde hace varios años, deja en Palencia una estela de afecto y simpatía, por su don de gentes y su competencia y preparación.

El comandante Mangas, que se hace cargo de la Jefatura, de manera accidental, lleva —junto a su juventud— una extraordinaria competencia y un cúmulo de virtudes militares, que ha tenido ocasión de poner en juego a lo largo de su vida en el Benemérito Cuerpo, especialmente en los últimos años, desde su puesto de segundo jefe, en Palencia.

Felicitamos al señor López Alén, por su ascenso, deseándole toda clase de aciertos en sus nuevos destinos.

DIETARIO

Viernes 11 de Septiembre de 1964

Nuestra Señora de la Cueva Santa. —SANTORAL: Santos: Proto, Jacinto, hermanos; Vicente, abad; Diodoro, Diomedes, Didimo, mártires;; Paíñucio, Paciente, Emiliano, obispos; Teodora, pte. — (Misa: De Feria (Domingo XVI de Pentecostés). Color: Verde).

EL TIEMPO EN PALENCIA

Barómetro: A las 18 de ayer, 704'1. A las 8 de hoy, 704'1. — Temperaturas: Máxima de ayer, 31'2. Mínima de hoy, 16'0. — Dirección del viento: A las 18 de ayer, calma. A las 8 de hoy, calma. — Humedad relativa media, 48 por 100.

EFEMERIDES. — 1524: Nace el poeta Ronsard. — 1556: Nace San José de Calasanz. — 1611: Nace el mariscal de Turenne. — 1881: Coronación de la Virgen de Montserrat. —1888: Muere Sarmiento. — 1919: D'Annunzio ocupa Fiume.

TEATRO PRINCIPAL

HOY -- ¡¡A petición del público!!

¡GRANDIOSO ACONTECIMIENTO!
presentación de la gran compañía lírica
"AMADEO VIVES"
Director: JOSE TAMAYO
con ANA MARIA OLARIA
y primeras figuras de esta excepcional Compañía
CORO TITULAR :--: BALLET TITULAR

CON LA MISMA PRESENTACION Y MONTAJE CON QUE LO PRESENTO ESTA COMPAÑIA EN EL TEATRO «LA ZARZUELA», DE MADRID

TARDE: 7'45 NOCHE: 11

¡¡SENSACIONAL PROGRAMA!!

1.º El sainete lírico, música de Bretón

La Verbena de la Paloma

con INES RIVADENEIRA — LUIS VILLAREJO — JOSE PELLO — MARI CARMEN RAMIREZ — SELICA PEREZ CARPIO — MARISOL LACALLE

2.º La zarzuela del maestro Caballero

Gigantes y Cabezudos

con MARI CARMEN RAMIREZ — SELICA PEREZ CARPIO MARI CARMEN ANDRES — GERARDO MONREAL — JOSE PELLO — VICENTE CATALINA

CORO TITULAR: Director José Perera
BALLET TITULAR: Coreografía Alberto Lorca

¡¡LOS MEJORES PROGRAMAS LIRICOS CON LA MEJOR COMPAÑIA DE ZARZUELA!!

¡¡El mayor acontecimiento teatral de todos los tiempos!!

Capitalizadora Española, S. A.

Compañía General de Capitalización
Domicilio Social: Carranza, 20
(Edificio propio de la Compañía)
Teléfono 2232607 (dos líneas). MADRID-10

En el sorteo público celebrado en Madrid el día 10 de septiembre de 1964 ante el Notario don Santiago Pelayo Hore, han resultado amortizados los títulos que entre sus símbolos llevan el

Número 4.953

Cuatro Cantones

Más de 200 maestros

Más de doscientos maestros nacionales de enseñanza primaria han elegido escuela en propiedad en la mañana de hoy, ante la inminencia de la apertura del nuevo curso escolar primario.

Más de doscientas escuelas nacionales de nuestra provincia cuentan ya, a partir de esta fecha, con maestro propietario.

Un magnífico «empujón» para ir resolviendo esa «papeleta» planteada en nuestra provincia (como en el resto de provincias españolas), por falta de maestros.

Y es que las Escuelas del Magisterio se despueblan de alumnos, especialmente masculinos; esta «evasión» de las Escuelas del Magisterio comenzó pronto a repercutir en las Escuelas nacionales, por la falta de maestros. Sin embargo —y esto tiene visos de auténtico fenómeno— en las Oposiciones a ingreso en el Magisterio, de los últimos años, se han presentado muchos maestros. Ahora, en esta coyuntura ante la apertura oficial del nuevo curso, han elegido Escuela más de doscientos maestros (como más arriba reseñamos), procedentes de las tres últimas oposiciones a ingreso.

Es una buena noticia —digna de la glosa, y por ello lo hacemos— para comenzar el curso; una buena noticia, porque sabemos que las Escuelas de la provincia están servidas por maestros propietarios. El problema de Escuelas sin maestros —que se ha registrado en algunos lugares durante los últimos cursos— no se repetirá este año. Y esto es una realidad que bien merece del regocijo y la satisfacción por parte de los palentinos de toda la provincia.

Más allá de Palencia

La fiesta de San Antolín ha tenido su proyección fuera de los linderos provinciales.

Nosotros lo sabemos ya de los pasados años.

San Antolín, Patrono de Palencia, no es solamente honrado —con fiestas y fervores— en la ciudad de Palencia, sino también en todos aquellos lugares donde —de manera más o menos amplia— exista uno de esos cordiales «consulados» palentinos, que —gracias a Dios y para orgullo da Palencia— se van extendiendo por toda España.

Ultimamente publicábamos información de los actos celebrados el pasado domingo, infraoctava de San Antolín, en Vitoria, por los socios pertenecientes a la «Casa de Palencia» en la bella y gulera capital alavesa. Es un «consulado» que ahora está «pitando», y que promete constituir una vibrante representación palentina en la tierra vasca, para incorporarse a las ya existentes Casas palentinas en Bilbao y en Baracaldo.

Al igual que en Vitoria, y al igual que en Bilbao y en Baracaldo, la fiestra patronal de San Antolín se ha celebrado —con más o menos pompa— en la «Casa de Palencia», en Madrid, y en la de Burgos, y es de suponer que en el Centro Castellano-Leonés de Barcelona, y en menor escala (pues es sociedad todavía incipiente), en Miranda de Ebro.

Como nuestros lectores pueden ver, ya se prodigan las «Casas» palentinas en la geografía española. San Antolín ve su fiesta extendida prodigiosamente, y se siente honrado en no pocas provincias de España, por el hecho de ser Patrono de Palencia.

Y esto nos hace pensar que España está poblada de palentinos, o que los palentinos saben ser hijos cordiales y nostálgicos de la «patria chica», para así honrarla llevándola —con signo público y a veces oficial— hasta allá donde los palentinos vayan.

SUCESOS LOCALES

Por deficiencias en los frenos, un autocar colisionó con un coche

Conducía el turismo el capitán Etayo, de la "Niña II"

ACCIDENTE DE CIRCULACION.—Por la Plaza de Juan XXIII, antes de los Hermanos Maristas, circulaba pilotando un turismo de su propiedad don Carlos Etayo Elizonzo, de 43 años de edad, soltero, más conocido por el Capitán Etayo, que al frente de la nao «Niña II» repitió el viaje colombino a América partiendo también de Palos de Moguer y de cuya hazaña se hizo eco la prensa y radio de todo el mundo.

Al orillar la fuente luminosa, fue alcanzado por el auto de línea de «La Cerrateña», al que el estado de los frenos no permitieron detenerse, golpeando al turismo del capitán Etayo, produciéndole algunos desperfectos, de escasa consideración, sin que, por otra parte, el célebre marino, residente en Pamplona, sufriera lesión alguna.

SUSTRACCION.—En las inmediaciones de la Delegación de Hacienda existe un aparcamiento vigilado para vehículos, donde dejó estacionada una furgoneta, con las puertas cerradas, Angel Rodrigo Martín, vecino de Barruelo de Santullán. Del interior del vehículo le sustrajeron 2.000 pesetas y el documento nacional de identidad, debiendo el autor haber utilizado una llave falsa para perpetrar el robo, toda vez que las portezuelas no presentan señal alguna de violencia.

DENUNCIA.—Al Juzgado Municipal se pasó nota de la denuncia formulada en la Comisaría de Policía por Lorenzo de la Cuesta Aparicio, residente en el grupo de la Sagrada Familia contra un vecino, llamado José Pulgar, porque con su comportamiento da lugar a continuos escándalos y molestias para los demás habitantes del edificio.

NOTAS DE HACIENDA

LIBRAMIENTOS. — Con esta fecha el Ilmo. Sr. Delegado de Hacienda ha puesto al cobro los libramientos expedidos a favor de don Pedro Castaño, don Isidro Méndez, Ingeniero jefe de la Jefatura Agronómica, Ingeniero director de la Estación Experimental Agrícola, don Francisco del Valle, don Rufino Miguel, don Antonio Rodríguez, director del Hospital de San Telmo, director del Hospital de San Juan de Dios, Compañía de los FF. CC« de Castilla, don Juan Cruz Puertas, don Alfonso Peña, don Julián Martín, doña Dolores Ramírez, don José María, María de las Candelas y María del Carmen Rodríguez, don Angel García de Lamo, don Isidro Manzano, don Germán Salvador, don Amador Arranz, don Ponciano José Renedo, Excmo. Sr. Jefe provincial del Movimiento, Ilmo. Sr. Delegado Provincial de la Vivienda.

Cine Rey Don Sancho

5 - 7'45 y 10'30
UN SENSACIONAL ESTRENO:

NAPOLEON II, EL AGUILUCHO

BERNARD VERLEY
JEAN MARAIS
DANIELE GAUBERT
GEORGES MARCHAL
FRANCOIS MAISTRE

EASTMANCOLOR
DIRECTION CLAUDE BORSSOL

¡Una fastuosa realización inspirara en los más recientes documentos aparecidos y que llevan la luz a la hasta ahora oscura figura del hijo de Napoleón!

(Autorizada para todos los públicos)

Rincón ameno

DESCANSO

Dirigía en cierta capital y a cierta orquesta el maestro Vicente Spiteri. Durante uno de los ensayos advirtió que uno de los profesores estaba medio adormilado y no entraba a tiempo.

Al terminar se dirigió a él y, tratando de conocer lo que le ocurría, le dijo:

--¿Trabaja usted mucho?...

El músico contestó:

--Sí, señor, muchísimo...

Y después contó a Spiteri en los múltiples sitios en donde trabajaba para ir viviendo lo mejor posible. Vicente Spiteri al oír la larga relación, le preguntó:

--¿Y cuándo descansa usted?...

Respondió el profesor:

--Pues generalmente, en los ensayos...; ya lo ha visto...

UNA MUESTRA

Un individuo a quien le gusta mucho presumir le dice a un amigo:

--He estado invitado a tomar café en una casa de un lujo fabuloso. No te diré más, sino que las cucharillas eran de oro...

--A ver...

BODA

El bailarín José Toledano ha dejado novia en Nueva York. Se llama Gloria y es una chica muy guapa. Norteamericana. Nada mas llegar a Madrid, Toledano habló con ella por teléfono.

Y el otro día contaba a unos amigos que se piensa casar en seguida con ella.

--Probablemente, a principios de este invierno...

Toledano lo contaba en una reunión en la que había varios amigos suyos. Uno le dijo:

--¿Así que es norteamericana?

--Sí --respondió Toledano.

--¿Y te piensas casar en octubre? --siguió el amigo.

--Más o menos --contestó Toledano.

--¿Tienes permiso de importación? --terminó el amigo.

FUGA DE VOCALES, NUM. 14:

N.d. .s m.s d.lc. y h.l.g..ñ. q.. .ns. tr..r y f.rm.r l.s .sp.r.t.s

C.C.R.N

Solución al número 13:

La inteligencia no podría representar mucho tiempo el papel del corazón.

LA ROCHEFOUCAULD

CRUCIGRAMA

Número 18:

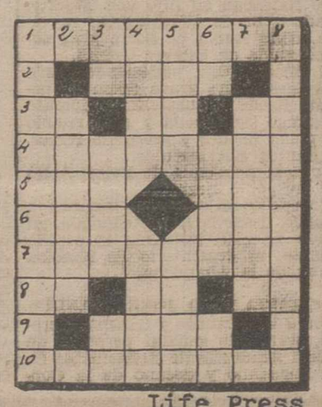

Life Press

Horizontales: 1: Acto descortés. 2: Lago del Brasil. 3: Conjunción latina. Artículo. (al revés) Familiar. 4: Cierto alcaloide. 5: Baculo pastoral de los mahometanos. (al revés) Posesivo. 6: Tratamiento. Cerveza inglesa. 7: Excitan cierta pasion. 8: Simbolo quimico. Privativo. Consonantes iguales. 9: Poéticamente, alegre. 10: Timbrados.

Verticales: 1: Antiguos soldados. 2: Espada. 3: Lengua. Medida catalana. Consonante. 4: Sin compaña. Sustancia dulce. 5: (al revés) Arrope. Agua agitada. 6: Repetido, que se usa para arrullar a los niños. Rio de Austria. (al reves) Nota. 7: (al revés) Canton de Bolivia. 8: Para los ejercitos (plural).

Sol. al Crucigrama número 17:

Horizontales: 1: Cicatriz. 2: Ateo. 3: Na. Al. LL. 4: Opinaria. 5: Ces. oaM. 6: ¡eIA! Ere. 7: Recordar. 8: Is. Le. Si. 9: Olió. 10: Salarios.

Verticales: 1: Conocerias. 2: Apeles 3: Ca. isaC. oL. 4: Atan. Olla. 5: Tela. Reir. 6: Ro. Roed. Oi. 7: Liaras. 8: Zalamerias.

CUPON PRO CIEGOS

Lista de los números premiados del «Cupón Pro Ciegos», correspondiente al sorteo celebrado el día 9 de septiembre de 1964.

Premiado con 500 pesetas, número 699. Premiados con 50 pesetas, todos los terminados en 99.

EL SEÑOR

Don Niceto González Fuentes

Falleció en Villota del Duque, el 10 de septiembre de 1964

A LOS 91 AÑOS DE EDAD

Después de recibir los Santos Sacramentos y la Bendición Apostólica de S. S.

D. E. P.

Sus desconsolados hijos Agustina, María, Ramón e Iluminado González Merino; hijos políticos Víctor de Abia Merino Bartolomé de la Fuente González, María Jesús Sainz Trápaga Gómez y Ramira García Montero; nietos, bisnietos y demás familia,

Suplican una oración por el eterno descanso de su alma

M.C.D.2022

ESCENARIOS Y PANTALLAS

Sarah Miles, la más admirada y odiada estrella británica

«Jamás volveré a hacer cine por todo el oro del mundo»

Sus próximos proyectos: dos comedias dirigidas por Sir Laurence Oliver

A los veintiún años, millonaria, famosa, bella y romántica

Por IRJA SANDELL

Sarah Miles es sin duda la más discutida estrella del teatro británico. Y también del cine, pues su paso por la pantalla ha llevado al Séptimo Arte las mismas discusiones y críticas que antes se la dedicaban en el teatro. Sarah, que me recibe en su casa de Chelsea, un bello apartamento, lleno de gracia y personalidad, me dice como saludo:

—Ya sé que soy la estrella más odiada de Gran Bretaña. Y reconozco que es culpa mía, al menos en parte.

Quizá sea un poco exagerada. No es odio lo que la gente siente, sino una especie de recelo mezclado con envidia. Sarah es demasiado bella, demasiado atractiva, demasiado joven, demasiado rica y demasiado famosa, para no despertar bajos sentimientos en los que sufren con el triunfo ajeno.

ABSURDO Y FALTO DE SENTIDO

Recientemente Sarah Miles ha estado en los Estados Unidos representando dos de las últimas obras de su repertorio. En Broadway, su actuación en "The Servant", fue un éxito de público y de crítica. Pero los mismos que aplaudían en escena, después en la calle, no eran excesivamentes benévolos con ella. Me cuenta lo que le sucedió una tarde cuando se dirigía al teatro:

—Al bajar del taxi se me acercó una mujer. Se me quedó mirando agresivamente y me dijo: "Usted me disgusta. Tiene demasiada belleza, es demasiado atractiva y enloquece a los hombres". Yo no le hice caso y seguí adelante mi camino. Ella vino detrás de mí y me extendió un libro de autógrafos... "Pero, de todos modos, ¿podría firmarme aquí...?". Firmé, para evitar discutir... Esto demuestra la opinión contraria la divergencia del juicio que de mí forman como mujer y como actriz... Y a mí me gustaría triunfar como ser humano. Ser simpática a las gentes.

—¿Le gustó Nueva York...?

—Es una ciudad que llegué a odiar. "The Servant", cuya adaptación al cine se me encomendó, fue también un éxito en la pantalla. Sin embargo también se le criticó.

—¿Qué encontró de malo en Estados Unidos?

—La gente, estaba dispuesta a juzgar cada uno de mis actos como si estuvieran montados, todos ellos, cara a la publicidad.

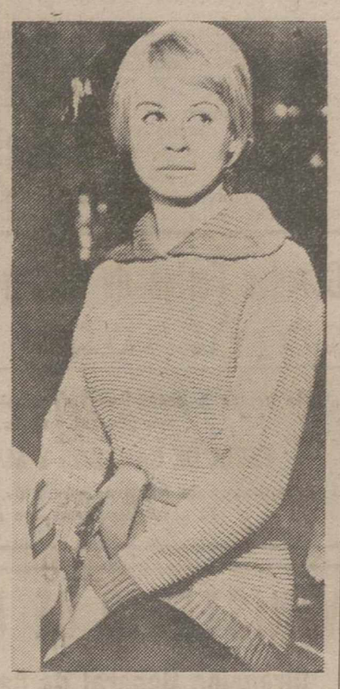

Sarah Miles, en plena juventud se convirtió en famosa y millonaria, gracias a su disciplina (Foto Europa Press)

Sarah Miles ha interpretado algunas otras películas. Todas ellas con éxito. La última que por cierto tiene un título excesivamente largo: "The magnificent men in their Flying machines", ha terminado con las ganas de hacer cine de Sarah.

—Trabajar en los platós es agotador y aburrido. Si hubiera continuado haciendo películas hubiera acabado por volverme loca. He decidido que no haré ninguna otra película. Ni por todo el oro del mundo. Al fin y al cabo el dinero no es tan importante.

PROYECTOS AMBICIOSOS

Esto lo puede decir Sarah Miles, cuya fortuna es considerable. Solo su apartamento vale cerca de los 2 millones de ptas. Aunque generalmente viste con sencillez, posee también una fortuna en joyas y pieles. Todo eso conseguido a los veintiún años de edad. Es lógico, pues, que para ella el dinero, que no le causa ninguna preocupación pase a segundo lugar pero ¿sería igual si no lo tuviera?

Sarah elude la respuesta. Me mira y sonríe. Su rostro expresivo, sus enormes ojos claros y su sonrisa, me revelan en segundos la razón de su éxito. Un éxito que continúa. Su carrera está en el zenit, y se mantiene.

—¿Cuáles son sus proyectos?

—Dentro de poco empezaré a ensayar una de las dos obras que haré bajo la dirección de Sir Laurence Oliver. Mi actuación con la Compañía Nacional de Teatro de Gran Bretaña me será muy útil. Podré aprender mucho durante el tiempo que siga con ellos.

A Sarah la actriz famosa, la muchacha consagrada en plena juventud, la conocen todos. Pero ¿cómo es Sarah Miles, la mujer, la persona, en su vida y en sus sentimientos privados?

—Yo creo que no tengo nada de particular. Soy independiente y libre. Me gusta hacer lo que quiero, dentro de los límites que yo misma me impongo.

—¿Romántica?

—Naturalmente. Creo en el romanticismo que ensalza la vida y el amor. Pero pese a su amor a la libertad, a su independencia y a su romanticismo, Sarah sabe ser una mujer disciplinada. Gracias a esa disciplina, ha conseguido convertirse en famosa y millonaria cuando la mayoría de las chicas apenas han salido del colegio.

Me despido de Sarah que ya junto a la puerta me dice:

—Eso que le he dicho de que la gente me odia es cierto. Pero yo lo comprendo y lo único que siento es que mi éxito sirva para hacerles más doloroso su propio fracaso. Sólo quienes se sienten vencidos pueden odiar a quien consideran que venció inmerecidamente.

Esta es la filosofía de Sarah Miles.

«EUROPA PRESS»

También Alberto Sordi hará tres personajes distintos en una misma película

Se trata de un filme de marcianos e interpretará a un carabinero, un sacerdote y un radiotelegrafista

A finales de septiembre rodará con Soraya el segundo episodio de «Las tres caras»

Por Aldo PIGNATELLI

Alberto Sordi tuvo que aprender hace unos meses los rudimentos para pilotar un avión. La película en la que trabaja le exigía estos conocimientos y él por su parte, aunque no se encontraba muy animado a realizar muchas peripecias sobre su avión, tuvo que someterse a ello si no quería perder su contrato. Ahora Alberto Sordi acaba de regresar de Londres, donde ha permanecido por espacio de tres meses hasta finalizar el filme norteamericano titulado: «Pilotos temerarios sobre aviones» de Ken Annakin. No le ha ocurrido ningún percance al célebre actor italiano y ahora, a su regreso a Italia, ha recibido la noticia de que tiene que incorporarse rápidamente al trabajo.

TRES PERSONAJES PARA SORDI

Parece que se ha puesto muy de moda el que un sólo actor o actriz interprete diversos personajes para una misma película. El productor Dino de Laurentiis es uno de los más aficionados a esta modalidad. Sin ir más lejos, ahí está la ex-emperatriz Soraya haciendo sus tres personajes en los que va saliendo triunfante. Ahora es Alberto Sordi quien tendrá que enfrentarse con tres personajes distintos en una misma película.

Se trata de «Los marcianos», esos seres que aunque nunca han sido vistos y se duda muy seriamente de su existencia, han dado ya páginas y páginas a la literatura de ciencia-ficción y muchos kilómetros de celuloide para el cine. Dino no ha querido ser menos y se ha puesto a hacer una película sobre tan extraños seres.

Alberto Sordi va a poner una vez más de relieve sus extraordinarias cualidades de actor polifacético y se va a encarar con tres personajes: en primer lugar será todo un señor carabinero, de esos típicos italianos. Como no era menos de esperar, Sordy, para su segundo personaje habrá de vestirse el traje talar porque hará el papel de un sacerdote. Y por último, el italiano se convertirá en radiotelegrafista.

Los tres personajes se encuentran envueltos en un misterio de unos marcianos que, quizá en sus ratos de ocio, se han decidido a hacer una visita a la tierra.

El extravagante humor de Alberto Sordi tendrá que condimentar estas escenas a través de sus personajes y al lado de actrices de la reconocida calidad de Silvana Mangano y Monica Vitti.

—Estoy muy satisfecho por estos nuevos papeles de mi carrera cinematográfica. Además, mis compañeras de rodaje son excelentes actrices y creo que nos podremos entender a las mil maravillas. Ha declarado el actor italiano.

La película, que comenzará a rodarse el 10 de septiembre en Asolo, de la provincia de Treviso, estará dirigida por Tinto Brass y Rodolfo Sonego. Es esta la segunda vez que Tinto Brass hace una película con Alberto Sordi. También trabajaba entonces Silvana Mangano en el episodio de «Mi señora», titulado «El pajarito».

SORAYA, COMPAÑERA DE RODAJE

A finales de septiembre, Alberto Sordi tendrá que interrumpir sus hazañas con los marcianos a través de sus tres complicados personajes para dedicarse a otra de las películas en las que más interés viene poniendo Dino De Laurentiis: «Las tres caras».

Como ya es sabido, es en esta película donde se va a inaugurar la reciente faceta de Soraya como actriz. El primer episodio ya ha sido rodado con total éxito. En el segundo episodio es donde interviene, junto a la ex-emperatriz, el actor Alberto Sordi. El episodio se titulará «Il latin Lover» y será dirigido por Franco Indovina.

"EUROPA PRESS"

SEGUROS
INCENDIOS
ACCIDENTES
VIDA
AHORRO Y PREVISION
COSECHAS
GANADOS
EDUARDO CALDERON MARTINEZ DE AZCOITIA

Foto comentada

Dos para una leyenda

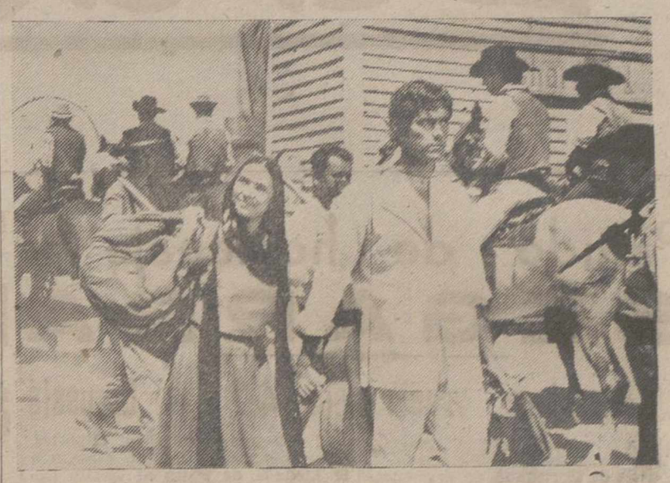

Llegaron los dos desde México con sus hatillos, su guitarra, su ilusión y sus muchísimas ganas de vivir y probar fortuna. La tierra, aquella tierra del norte de California estaba entonces —1850— poseída por la fiebre del oro. Había poco lugar allí para el amor, para la amistad. Eran aquellos ojos demasiado ingénuos, excesivamente candorosos como para andar tranquilamente por las calles transitas de caballos, de tiroteos, de muertes odiosas.

Pero ellos no lo sabían y por eso, acompañados siempre de su guitarra quisieron probar a vivir como simples trabajadores. No sospechaban que iban camino de la leyenda.. Aquellos dos muchachos murieron, fueron asesinados. Pero hoy, los tienen ahí, que siguen el mismo camino. Pero ya muy distinto, es el camino legendario, el camino de gloria que les concede un retrasado homenaje póstumo del cine: Joaquín Murrieta y su mujer volverán a pasearse por las pantallas del mundo demostrando su heroicidad, enseñando a querer vivir con ojos limpios.

El —Joaquín Murrieta— es aquí Jeffrey Hunter y su esposa es Sara Lezana. En el celuloide ella es brutalmente asesinada en aquella tierra de buscadores de oro y él se dedica a la lucha armada porque en todos sitios no encuentra más que maldad. Pero luego quiere volver atrás, quiere ser otra vez el muchacho sencillo de sus primeros días por California. Y no puede la misma maldad de los hombres acabar con él como con un bandido cualquiera.

Pero no terminaron con él: el pueblo recogió sus historias, sus generosas hazañas, su deseo de volver a una vida mejor. Y Joaquín Murrieta llegó hasta nuestros días. Jeffrey Hunter y Sara Lezana —un californiano y una gitana española— se han encargado que la leyenda del amor y la amistad se vuelva a realizar, aunque sea en la generosa mentira del cine.

Julián Mateos surgió para el cine en una tertulia de café

Sus películas más importantes: "Los atracadores" y "Yaung Sánchez"

Su afición íntima: ser millonario y escritor

A los veintiseis años ha hecho once películas y tiene una buena colección de premios

Por Juan Rodríguez RUIZ

Cuando habíamos celebrado la entrevista, Julián Mateos, me pidió que todas sus declaraciones fueran utilizadas «justamente». Quiso decir que no se hiciera un uso sensacionalista sino algo constructivo, que en definitiva es algo que a todos nos importa.

La petición, de por sí, ya nos puede dar la medida de madurez de un actor que cuenta actualmente 26 años, ha hecho once películas, ha trabajado largamente en teatro y televisión y tiene coleccionados un buen número de premios por su destacada actividad artística.

A LA PANTALLA DESDE UNA TERTULIA DE CAFE

Julián Mateos es extremeño, y sintió siempre una gran afición por el teatro. Durante sus estudios universitarios realizó numerosas interpretaciones de clásico y moderno.

—¿Cómo inició su carrera en el cine?

—Como consecuencia de mi actividad teatral en Barcelona. Allí me pidieron varias veces que hiciera cine pero no lo tomé en consideración. Entonces un amigo mío, actor, me pidió unas fotografías para «por si acaso». Un día en una tertulia de café, el director de cine Antonio Santillana se lamentaba de su mala suerte al no encontrar el protagonista de su próximo film: «Los desamparados». mi amigo le enseñó mis fotos y pocos días después firmaba el contrato.

Así, pues, Julián Mateos se estrenó en cine con «Los desamparados» donde actuó como protagonista.

Al hablarme de sus películas más importantes, me dice:

—Si formara parte de otra cinematografía quizá pudiera fácilmente decidirme por un film determinado pero aquí, en la nuestra, debo decir que cada uno de los films interpretados han tenido una importancia en mi carrera. El trabajo interpretativo que realicé con mayor ilusión ha sido «El Cachas» de «Los atracadores» y «Young Sánchez».

Un Julián Mateos distinto, nuevo: en el papel de «Young Sánchez» (Foto Europa Press)

LAS CUALIDADES EXTRACINEMATOGRAFICAS

Le pido que me hable de lo que él crea más difícil para empezar a hacer cine:

—Tenemos un cine débil, de cuya debilidad somos responsables todos y cada uno de los que tenemos o han tenido que ver con él y esto comporta una falta de tradición en todos los órdenes, una falta de tabla de medidas para el talento, formación, etc. Existe también, un desconocimiento por parte de quienes han de coordinar la actividad cinematográfica. Por todo esto, se ve que el introducirse por el mundo del cine es cuestión de azar, cuando no de causas extracinematográficas, salvo excepciones de rigor.

Julián Mateos, que no tiene tradición familiar alguna en el mundo del cine, entró, sin embargo por una ancha puerta. El mismo se fijó las cualidades y lo hizo en un terreno de quimera, de sueños.

—Una vez dentro del juego, ¿qué papel cree que hace la juventud en nuestro cine?

—Creo que podría determinar el que debería representar, pero no el que representa. He asistido a la capitulación de muchos de los jóvenes que están en la palestra —no me refiero a los actores— caerán en la lucha, aunque servirán de trampolín para otros que sabrán aprovecharse de todas estas lecciones.

En cuanto a la atención que se les presta, en mi opinión, ha sido en muchos casos extremada, ya que ha conducido al realización de un cine que está al lado opuesto y en medio existe un abismo infranqueable para el no preparado público español. Luego, nuestra débil industria, temerosa de tener que valerse por sí misma, se ha encerrado en su caparazón y de ahí surgen los que valiéndose de las circunstancias, pagan unos sueldos ridículos e inadmisibles. De todo esto, los actores contamos poco o casi nada. En las vacilaciones de la industria cinematográfica, nadie se acuerda de que hay centenares de hombres que, mientras los que tienen gruesas cuentas corrientes discuten despacio la situación, tienen que encerrarse en una jaula y ayunar hasta que sea preciso y obteniendo como resultado la mitad de la ración, de la insuficiente ración que antes tenía determinada. Y gracias, muchas gracias por todo.

DOS EXTRAÑAS AFICIONES

Vuelve a insistirme Julián Mateos que en todo lo expuesto siempre hay honrosísimas excepciones. Pero que son eso, excepciones.

—¿Fuera del cine, cuál es su afición favorita?

—Ser millonario. Y escritor.

Realmente dos cosas demasiado dispares como para conseguirlas las dos a la vez. Mientras tanto, la vida la ve mezclada de amor. Por eso dice:

—El amor y el cine pueden ir juntos en la vida. Creo que se complementan, es absolutamente necesario el amor para el trabajo y más aún en esta época nuestra sometida al poder hinóptico del materialismo.

Le entusiasma Marlon Brando por encima de todos los modelos que pudieran presentarle, a pesar de sus errores. Después de él a Monty Clif y Rod Steiger.

—También admiro profundamente a B. B., Kim Novak y una actriz norteamericana poco conocida del público español, llamada Tuestay Weld, las tres razones que creo huelgan.

—¿Le gusta la publicidad?

—Creo que sí. Pero no sé qué actitud tomar ante ella y me asusta.

—Por último, ¿qué proyectos tienen para mañana?

—Dar a ganar muchos millones a una productora regida por hombres inteligentes y amigos, que se han dado cuenta de los grandes beneficios a conseguir con el «star-system» en España. Lógicamente yo también me beneficiaré. Mi primera película después del lanzamiento publicitario está preparándose. El guión lo escriben dos importantes guionistas italianos y toda la película será a escala internacional. Después le seguirán otras películas hasta llegar a nuestros objetivos y que son, al margen del negocio, prestar una ayuda verdadera al cine español. ¡Qué Dios nos ampare! Pues eso, que Dios nos ampare.

«EUROPA PRESS»

LOS JOVENES EN EL CINE ESPAÑOL

Mercedes Alonso dice que su mejor película ha sido "Margarita se llama mi amor"

HA HECHO 15 PELICULAS Y OTRAS TANTAS OBRAS DE TEATRO Y SU DESEO ES LLEGAR A LA LUNA

Por Juan Rodríguez Ruiz

«Hoy se concede mucha atención a los jóvenes en el cine porque se les tiene que pagar poco»

Mercedes Alonso ha hecho ya 15 películas y se ha presentado en escena un buen puñado de veces, siempre como figura importante, en obras como «Tía Mame», «El pecado vive arriba», la Ofelia de «Hamlet», «La buena sopa»... Ha sido Elena en la «Elena de Troya», de Televisión y ha encarnado a un sinfín de personajes de la pantalla pequeña.

MARGARITA SE LLAMA MI AMOR

Estudió Mercedes hasta cuarto de Bachillerato y luego hizo la carrera de Piano. En su familia nadie se había dedicado al cine ni al teatro. Pero ella tuvo personalidad suficiente como para lanzarse al mundo artístico. Un buen día se vino de Santander a Madrid y otro día su nombre aparecía así de grande escrito en los carteles anunciadores de una película en la que ella tomaba parte.

—¿Cuál fue su primera película?

—Soledad. Y a ésa le han seguido catorce más, mezcladas con actividades en el teatro y en la televisión.

—¿Y qué ha hecho con su carrera de Piano?

—Archivarla. De vez en cuando me amenizo yo a mí misma, pero nada más.

—Vamos a ver, Mercedes: de pronto un día a usted se le ocurrió hacer cine y lo hizo. ¿Pero cómo logró ponerse ante una cámara para filmar?

—Pues no lo sé, quizá con valentía. Todo fue después que Arturo González vio unas fotografías mías. Por lo visto le pareció lo suficientemente fotogénica y...

—Bueno, le parecería guapa, porque lo es y asunto concluido. En ese caso, ¿la parece que es la belleza el camino para hacer cine?

—Así en esos términos tan rotundos, quizá no. Pero desde luego, creo que para empezar a hacer cine, uno de los grandes obstáculos es ser feo. Luego, si es actor, cuanto más feo mejor, pero eso tiene que demostrarlo, mientras con la fealdad se ve y no tienen que demostrarse y los productores no entran demasiado por ella.

La mejor película —hasta ahora— de Mercedes Alonso ha sido, según ella misma confiesa, «Margarita se llama mi amor», la que hizo popular para todas las excursiones la canción de ese título.

EL PAPEL DE LA JUVENTUD EN EL CINE ESPAÑOL

—Margarita, quiero decir, Mercedes, usted ya está dentro, ¿qué exigiría a aquéllos que quieren entrar en el círculo de los dedicados al cine?

—Por encima de todo, educación. Antes que nada y después, educación. Así: mil veces, educación.

Tiene Mercedes Alonso la encantadora edad que va desde los 20 años y que todavía no ha llegado a la frontera de los 25. Una edad de juventud que puede ser proclamada sin ocultar el carnet de identidad o el pasaporte. Por eso, nos parece muy interesante su opinión sobre el papel que puede representar —y que represente— la juventud dentro del cine español actual.

—Pienso que presta un papel justo, el mismo que desempeñará siempre: empujar a los mayores que se disfrazan ridículamente para hacer niños o niñas de una edad que no les corresponde. Hoy, sobre todo, se les concede mucha atención porque cobran poco y entonces sale la disculpa de las caras nuevas.

—¿A qué artistas españoles y extranjeros admira más?

—De los españoles, admiro a Conchita Montes y Emma Penella, cada cual en su estilo. A Ismael Merlo y Vicente Parra. De los extranjeros a Lana Turner, Liz Taylor y Kir Douglas.

La vida de Mercedes Alonso ahora, no puede decirse que sea tranquila: la del plató al escenario, de aquí a la televisión. La vida artística ha acaparado su tiempo.

—Cuando le sobra algún tiempo, ¿a qué afición favorita lo dedica?

—Me gusta sobre todo montar a caballo. Y leer, leer mucho, aunque a veces me canso y entonces leo el «Can-can» que me gusta mucho.

Mercedes me explica que dice eso de que se cansa de leer para que no la pongan verde.

—Entre el amor y el cine ¿qué escoge?

—El amor siempre.

«ME GUSTARIA IR A LA LUNA»

En estos momentos, Mercedes está haciendo una película del Oeste —la moda del cine español—, con Antonio del Amo y también prepara algún que otro papel de teatro.

—¿Qué personaje le gustaría encarnar alguna vez?

—A Inés de Castro.

—¿Le gusta o le molesta la popularidad?

—Me encanta.

—¿A qué pregunta, que le hicieran los periodistas, le gustaría contestar y cuál dejaría en blanco?

—Me gustaría contestar a la pregunta de si pienso llegar a la Luna, para decir que sí. Y no dejaría en blanco por si algún atrevido la contesta por mí.

Conste que nosotros, por lo menos, no la pensamos contestar.

CINE - NOTICIAS

«EL ANGEL NEGRO», DE DINO DE LAURENTIS

ANKARA. — Dino de Laurentis piensa comenzar en abril el rodaje de su próxima película. Su título será «El ángel negro» y se rodarán los exteriores en Estambul, según ha manifestado tras su entrevista con el ministro de Información turco, Gogus, con el que ha resuelto ciertas cuestiones relativas al rodaje. Su costo será de unos diez millones de dólares, la mitad de los cuales se invertirán en Turquía. La película está tomada de la obra de Mika Waltari y cuenta la conquista de Constantinopla por parte de los turcos. Como protagonistas, parece que serán Kirk Douglas, Anthony Quinn, Ava Gardner y la ex-emperatriz Soraya.

«LOS CIEN CABALLEROS» SE RUEDA EN MADRID

MADRID. — Una película, ambientada en el año 1000 se está rodando en España, en el castillo de Belmonte, Coca, Pedraza y el Alcázar de Segovia. «Los cien caballeros» se estaba preparando hace ya muchos meses y ahora se encuentra en pleno trabajo. Antonella Lualdi, Mark Damón, Gastone Moschin, Eddeldine Weis, Daniel Martin, Arnoldo Foa y Antonio Vico. Aparecerán grandes multitudes de personas y caballos para las grandes batallas y unas dos mil serán empleadas diariamente en los pueblos donde se rueda el filme.

La película se basa en la reconquista del pueblo español contra los invasores moros.

JAMES MASON NO ESTA DE ACUERDO CON J. A. BARDEN

BARCELONA. — En la Costa Brava, concretamente en Cadaqués, se estaba rodando la película «Los pianos mecánicos», bajo la dirección de Juan Antonio Barden. Pero el rodaje se ha suspendido a causa de una diversidad surgida entre el director español y James Mason. Por lo visto el actor ha pedido al productor —es una coproducción franco-italo-española— que cambie al director español por un francés.

SARA MONTIEL Y DOS NUEVAS PELICULAS

BARCELONA. — «La dama de Beirut» parece que será la próxima película de Sara Montiel, que va a comenzar a rodarse en Barcelona. Es una coproducción franco-española. Habrá numerosas canciones de Algueró, Lara y Piaf, que interpretará Sara.

Por otra parte, en México aseguran que allí tiene un contrato formado con el productor Gonzalo Elvira y que la esperan en compañía de su esposo don José Vicente Ramírez.

También se asegura que Cesáreo González va a hacer una película en la que intervendrá Sara Montiel, «El Cordobés» y Agustín Lara. El señor González ha dicho que este conjunto será algo explosivo. Sara cantaría las nuevas canciones de Lara y «El Cordobés» aparecerá por vez primera interpretando canciones y acompañándose con la guitarra.

M.C.D.2022

DEPORTES

Partido de homenaje a SEGARRA

El Barcelona venció por 4-2 al Borussia

Barcelona, 10. — Por cuatro goles a dos, ha vencido el Barcelona al Borussia de Dortmund, en el encuentro de homenaje a Juan Segarra, el veterano capitán barcelonista, que con este partido se despedía como jugador activo, jugado en el Estadio azulgrana.

Asisten 50.000 espectadores y lo más emotivo fueron la serie de actos preliminares, de agasajo al jugador azulgrana.

El delegado regional de Deportes, señor Samaranch, impuso a Segarra la Medalla de Plata al Mérito Deportivo. A continuación le hacen entrega de numerosos obsequios.

Alineaciones:

Barcelona: Sadurni; Foncho, Garay, Eladio; Segarra, Fuste; Zaballa, Kocsis, Seminario, Pereda y Re.

Borussia: Tilkowski; Cyliak, Paul, Geisier; Kurrat, Straschitz; Sutrm, Wosab, Schmit, Bever, Sturm y Emmerich.

A los 14 minutos, Kocsis marca el primer gol. A los 16, Seminario marca el segundo. A los 25 minutos, Vergés sustituye a Segarra. A los 39 minutos es Zaballa quien marca el tercero.

Con 3-0 termina el primer tiempo.

Al medio minuto de iniciarse el segundo tiempo, Kocsis marca el cuarto gol. A partir de aquí baja el juego del Barcelona. A los 28, Schmit consigue el primer gol. Y, finalmente, a los 36, a pase de Zurdo, Assauer logra el 4-2 definitivo.

Buen arbitraje del señor Pintado.

SE RECAUDARON TRES MILLONES DE PESETAS

Barcelona, 10. — En el encuentro homenaje al jugador del C. F. Barcelona, Juan Segarra, celebrado anoche en el Estadio azulgrana y aún sin completar totalmente la liquidación, se calcula que los ingresos ascenderán a unos tres millones de pesetas, por lo que deducidos los gastos, le quedarán al jugador, algo más de dos millones de pesetas.—Alfil.

ALMACENES ELECTRICOS
SUHECA, S.L.
• CONDUCTORES
• TRANSFORMADORES
• MOTORES Y GRUPOS
• MATERIAL DE ALTA
• PEQUEÑO MATERIAL

Telegrama de Folledo al Presidente de la Federación de Boxeo

Está dispuesto a boxear

La Coruña, 10.—El doctor don Vicente Gil, presidente de la Federación Española de Boxeo, ha recibido el siguiente telegrama, procedente de Madrid:

«Incierta declaración publicada hoy periódico "El Alcázar" alusiva a usted. Lamento profundamente lo publicado. Sin torear este año dispuesto boxear cuando usted disponga y mande. Feliz veraneo. Abrazos, Luis Folledo».—Alfil.

Academia-Internado
BUENOS AIRES
COMUNICA A LOS BECARIOS DE LA PROVINCIA SU ADMISION EN ESTA ACADEMIA
CLASES ESPECIALES PARA ELLOS, TERMINADA LA JORNADA DEL INSTITUTO

Nuevo triunfo del Madrid en Sudáfrica

Venció por 4-0 en la Ciudad dal Cabo

Ciudad del Cabo, 10. — Con gran tranquilidad, el Real Madrid ha derrotado por cuatro a cero al Hellenic, nombre bajo el que se alineaban jugadores de Suráfrica.

El primer tiempo terminó ya con el triunfo madridista por dos a cero.

Los tantos madridistas fueron marcados por Gento (tres) y Puskas.

Este es el segundo encuentro (y el segundo triunfo) del Real Madrid en tierras suráfricanas, en esta semana, partido con el que el Real Madrid da por terminada su actual gira.—Alfil.

III Campeonato mundial de acrobacia aérea

Entusiasmo en Bilbao ante la brillante actuación de los pilotos españoles

El capitán Tomás Castaños sigue ocupando el primer puesto de la clasificación general

Bilbao, 9. — Con alegres disparos de cohetes fue saludada en el aeropuerto de Sondica esta mañana la noticia de que los cuatro componentes del equipo español han pasado a la fase final del III Campeonato mundial de Acrobacia Aérea, manteniendo el primer puesto en la clasificación general el Capitán Tomás Castaños.

El fallo de los jueces internacionales fue dado a conocer alrededor de la una de la tarde. Estaba anunciado para los once de la mañana y este retraso de más de dos horas da idea de la dificultad que debe entrañar el sistema de puntuación. Los vuelos, que debían comenzar a las once, una vez conocidos los nombres de los pilotos que pasarían a la fase final, hubieron de ser aplazados hasta la noche.

La novedad que han ofrecido los jueces ha consistido en ampliar generosamente el cupo de doce o trece pilotos —el 30 por ciento aproximado de los aviadores que continúan en la competición— hasta un total de diez y seis, lo que ha favorecido al español Manuel Ugarte, clasificado en el puesto décimo quinto.

A las tres y cuarto de la tarde dio comienzo la fase final del Torneo. Aunque ayer se anunció que esta fase habría de iniciarse con la prueba libre, a última hora se ha decidido que la primera prueba a desarrollar en la final fuese la «desconocida».

El primer piloto, según el sorteo, en efectuar su exhibición fue el checo Trebaticky, quien realizó por cierto un vuelo admirable. La actuación de los cuatro pilotos españoles ha sido magnífica hoy también, según parece ya norma en nuestros representantes. Especialmente buenos fueron los vuelos de Tomás Castaños y Manuel Ugarte. Es muy probable que el primero, convertido en el gran animador de la competición, siga conservando aún su privilegiado primer puesto en la clasificación general individual, al tiempo que se da como seguro que Ugarte ha avanzado más de un lugar en la tabla.

La última exhibición de la tarde corrió a cargo del piloto suizo Sansedi Ruesch, que voló minutos después de las siete de la tarde. Con ella quedaba finalizada por los 16 finalistas la serie «desconocida» —que ya no lo es tanto, puesto que todos ellos la desarrollaron ya en la etapa eliminatoria— pasándose mañana por la tarde a la segunda prueba de la fase final, de libre elección de los aviadores. Por la mañana no habrá vuelos.

Fuera de competición, después de finalizar los vuelos oficiales, el piloto checo Juraj Souc —uno de los grandes favoritos que ha quedado eliminado al no reunir la puntuación exigida para pasar a la última fase— efectuó un vuelo de exhibición muy espectacular. Su avioneta trenzó piruetas temerarias a muy baja altura ante el asombro del público, que tributó al aviador deportivo una ovación prolongada.

La directiva del Club Atlético de Bilbao ha invitado a todos los pilotos y mecánicos que participan en el Campeonato a presenciar esta noche en San Mamés, el encuentro que disputará el equipo bilbaíno y el O. F. K. de Belgrado, valedero para la Copa de Ferias.

La clasificación de Castaños, Negrón, Quintana y Ugarte para la fase final del Torneo, constituye ya un triunfo importante para España. No hay que olvidar que antes de iniciarse la competición nadie apostaba lo más mínimo por nuestros pilotos, desconocidos en esta difícil especialidad aérea, casi sin entrenamiento y sin experiencia alguna en las dos confrontaciones mundiales celebradas hasta ahora. Ni el más optimista seguidor español podía prever que al término de la fase eliminatoria, un piloto nacional encabezaría con todo merecimiento la tabla, superando a los experimentados aviadores rusos y checos.

Pero ahí queda ya el triunfo de Castaños y de los otros tres ases españoles, todos incluídos entre los 16 mejores de la primera fase. Castaños el primero, Negrón el octavo, Quintana el décimo y Ugarte en el décimoquinto lugar han escrito ya bajo el sorprendente cielo azul de Sondica una página gloriosa —sin hipérbole alguna— para la historia del deporte aéreo nacional.—Alfil.

SEVILLANO, submarinista y pescador en MARBELLA

En dos meses ha capturado más de cien kilos de mero: el último, de veinte kilos

"EL "CINCO" DEL REAL MADRID SE VA A ENFRENTAR CON LA TEMPORADA MAS DURA DE SU HISTORIA".

"GRACIAS A LA TELEVISION HA PODIDO SOBREVIVIR EL EQUIPO".

"EL BALONCESTO ES LA RAZON DE MI VIDA Y SOLO VIVO PARA EL, AUNQUE SOY AMATEUR, SI TENGO TIEMPO, ESTUDIO".

Por *Jaime PEÑAFIEL*

Sevillano, el capitán del equipo de baloncesto del Real Madrid, es uno de los pioneros de la Costa del Sol. Exactamente de Marbella, donde veranea desde que tenía dos años; hoy tiene ya veinticuatro. Todo el mundo le conoce y le quiere hasta tal punto, que cuando se televisan los encuentros de su equipo el pueblo entero sigue las incidencias como si Sevillano fuera hijo de Marbella.

La casa de la familia se llama «Los Peques». Es la primera que se construyó junto a la playa, cuando allí sólo había cañaverales. Frente a ella están terminando las obras del puerto del Club Náutico. Precisamente, en esta playa, me encontré con Sevillano cuando regresaba de una de sus incursiones marineras en la que practica la pesca submarina. A bordo de su pequeña embarcación, un mero de veinte kilos.

—Es el número quince de los que he capturado este verano. En total, más de cien kilos de pescado, en los dos meses que llevo aquí.

En pocos minutos el capitán del Real Madrid de baloncesto se ve rodeado de muchos bañistas y de muchos admiradores que le felicitan por su suerte como pescador.

—¿Qué hace con él?

—No me queda más remedio que venderlo. Es imposible comerse tanta cantidad.

Poco después y bajo el sombrajo de su casa, cambiamos impresiones sobre la temporada pasada y sobre la que se avecina.

—Será la sexta como capitán del equipo. Y yo creo que también será la más dura de todas ellas, ya que tendremos que defender nuestro título de Campeones de Europa. No hay duda alguna, que los rusos intentarán por todos los medios despojarnos de él, ya que para ellos fue un duro golpe que nadie se había atrevido a propinarles en siete años consecutivos que lo conquistaron. Pero yo creo que el equipo está fuerte y preparado.

SALVADOS POR LA TELEVISION

Habla con convencimiento y seguridad y sobre todo, conocedor de la categoría de los hombres que componen el Real Madrid de baloncesto.

—Además puede que este año seamos el blanco de los reveses que pueda sufrir el Club Real Madrid de Fútbol. Ya sabe usted que la pasada temporada no fue para nosotros nada fácil salir del bache económico. Gracias a la Televisión, que se hizo cargo de los gastos de desplazamiento junto con el Real Madrid, pudimos acabar y conquistar el título de Campeones de Europa. Esto que puede parecer una crítica al Real Madrid no es tal, sino una exposición de los problemas económicos muy difíciles de sobrellevar, ya que a pesar de los grandes llenazos del Frontón Fiesta Alegre, la taquilla máxima no logró nunca pasar de las ochenta mil pesetas. Como usted comprenderá, sólo los desplazamientos cuestan mucho más. Hasta tal punto, que, en dos años, el Real Madrid perdió más de dos millones de pesetas con el baloncesto. Creo que la temporada pasada, que fue una de las más brillantes de todo el historial del Club, el Real Madrid ni ganó ni perdió, económicamente hablando.

El balance del pasado año de Sevillano como jugador de baloncesto es elocuentemente expresivo. Participó en ochenta encuentros, de ellos treinta con la selección nacional de los que se ganaron veintidós; y cincuenta con el Real Madrid, con un balance de cuarenta y dos victorias. De todos estos partidos, quince se disputaron en el extranjero.

GIRA A HISPANOAMERICA

Tocamos el tema del rumor del traspaso de Emiliano al «Aguilas», de Bilbao, tan traído y llevado este verano.

—Es sólo un rumor. Emiliano seguirá siendo jugador del Real Madrid. El traspaso que se ha hecho ha sido el norteamericano Hanson.

Aunque aún no ha sido confirmado parece ser, según me informa Sevillano, que es probable que el Real Madrid de baloncesto emprenda una gira a finales de este mes o a principios de octubre por América del Sur, para corresponder a diversas invitaciones.

—Es la única parte del mundo que no conozco. Por ello me hace mucha ilusión.

Hasta este pueblecito de Marbella, Sevillano se ha traído consigo la reproducción de la Copa de Europa conseguida frente a los rusos y la insignia de oro y brillantes que les fue regalada.

—¿Qué es para usted el baloncesto?

—La razón de mi vida. Hasta tal punto, que yo vivo sólo para este deporte aunque soy nada más que amateur. Si tengo tiempo estudio telecomunicación.

—¿Para cuanto tiempo le queda cuerda todavía a Sevillano?

—Pongamos seis años más.

Es mediodía. Hace calor y es la hora del baño. Rodeado de sus admiradores, que aquí en Marbella se cuentan por centenares, el capitán del equipo de baloncesto del Real Madrid, Sevillano, baja a la playa a darse un chapuzón.

«EUROPA PRESS»

CICLISMO

Timoner, primero en la segunda serie de los Campeonatos mundiales de semifondo

El 'Tour" de 1965 se disputará por equipos de marcas comerciales

París, 10. — En la segunda serie de Campeonatos Mundiales de Semifondo para Profesionales, los resultados han sido los siguientes (los tres primeros se clasificaron para la final):

1 Guillermo Timoner, España, 78'663 kilómetros a la hora.
2 Peter Tiefenthaller, Suiza, a 400 metros.
3 Paul de Paepe, Bélgica, a una vuelta y 70 metros.
4 Jean Raynal, Francia, a dos vueltas y 60 metros.

NO CAMBIA LA FORMULA DEL «TOUR»

París, 10. — La Vuelta Ciclista a Francia de 1965 se disputará por equipos de marcas nacionales y no por equipos nacionales, como estaba previsto.

Los organizadores de la Vuelta a Francia, después de varias conversaciones con los miembros de la Asociación Francesa de Constructores y Asociados Deportivos (AFCAS), ha decidido:

1.—La vuelta a Francia de 1965 se disputará por equipos de marcas y esta misma fórmula se utilizará en los tres años siguientes, excepto caso de fuerza mayor o imprevistos.

2.—A partir de 1969 y todos los años post-olímpicos, es decir, un año después de la Olimpiada, la Vuelta a Francia tendrá un recorrido europeo, más largo, y será internacional, siendo disputada por equipos nacionales, sin distinción de países, buscándose una fórmula libre de licencia para los corredores. — Alfil.

REPRESENTANTES

Antigua marca de coñac desea Representantes activos, con experiencia en ventas para la plaza de Palencia. También interesan Agentes en pueblos importantes de la provincia. Queremos vendedores profesionales. Absténganse los que deseen obtener una representación para «sus ratos libres». Escribir a DANIS, núm. 1.148.—Gran Vía, 58 BILBAO

La final intercontinental

El "Independiente" vence al "Inter" por 1 gol a 0

Buenos Aires, 9.—El Independiente, de Avellaneda, ha vencido al Internazionale, de Milán, por un tanto a cero, en el primer partido para la Copa Intercontinental.

El partido de vuelta se jugará a finales de mes, en Milán.

EL INDEPENDIENTE, JUGO CON DIEZ HOMBRES

Buenos Aires, 10. — Mario Rodríguez, interior izquierdo del Independiente, fue el autor del único tanto del partido, logrado a los trece minutos del segundo tiempo. La primera parte había sido de forcejeo entre las delanteras y las defensas, con ventaja para éstas, ya que los artilleros no lograron, en ninguno de los dos bandos, poner su firma en forma que subiera al marcador.

Como se esperaba, los visitantes concentraron muchos hombres en la zona defensiva, utilizando la formación 4-3-3 en la delantera, frente al marco contrario, quedaron solamente Peiró, Mazzola y Jair. La clásica formación del Independiente —utilizada también en esta ocasión, es de 2-3-5, les dio ventaja territorial en los primeros 25 minutos.

Mura fue el elemento más peligroso del Independiente en este primer tiempo y rondó frecuentemente el gol, pero sin conseguirlo.

La situación cambió de repente. El Inter se vio peligrosamente cercado y se lanzó al ataque precisamente cuando el defensa central Roldán, del Independiente, resultó lesionado, a los 35 minutos.

Comenzó el segundo tiempo y Mario Rodríguez, del Independiente, marcó a los 13 minutos el único gol del partido. Mario quitó literalmente la pelota de las manos de Sarti, y consiguió el tanto. Los argentinos quedaron sorprendidos, porque este jugador había arrebatado de las manos la pelota al portero, pero el árbitro, sin vacilar, señaló el centro del campo.

El defensa central argentino Roldán, no salió en el segundo tiempo, por lo que el Independiente jugó la mayor parte del tiempo con diez jugadores.

El árbitro tuvo una actuación excelente.—Alfil.

EL DESEMPATE EN MADRID, EL DIA 26

Buenos Aires, 10. — El encuentro entre los clubs «Inter», de Milán (Italia) y los argentinos del Independiente de Avellaneda (Buenos Aires), para la disputa de la Copa Intercontinental de clubs, en el caso de que ambos conjuntos resultaran empatados después del segundo partido a jugar en Milán, se disputará un tercero de desempate en Madrid (España), el día 26 de septiembre actual.

Los directivos de ambos clubs están de acuerdo en celebrar este tercer encuentro.

El partido de vuelta se jugará en Milán el día 23 de septiembre.—Alfil.

Grandes Ferias de Nuestra Señora de la Viñas
en Aranda de Duero

Este ilustre Ayuntamiento se complace en manifestar al público en general, que la tradicional

FERIA DE GANADOS Y MADERAS LABRADAS

denominada de Nuestra Señora de las Viñas, tendrá lugar del 17 al 20 de septiembre del corriente año

MINISTERIO DE AGRICULTURA
Dirección General de Capacitación Agraria
ESCUELA DE CAPATACES FORESTALES DE COCA (Segovia)

El día 30 de septiembre se celebrarán en Coca (Segovia) los exámenes de ingreso.

Se recuerda a todos los interesados que pueden solicitar la admisión durante los próximos días.

En la propia Escuela, Cámaras Sindicales de cada provincia y en el Patrimonio Forestal del Estado, en Segovia, Valdelaguila, número 1, se facilitan las condiciones de la presente convocatoria.

Los que resulten aprobados participarán en la Ayuda de Becas del Fondo Nacional del Principio de Igualdad de Oportunidades.

Los torneos europeos de fútbol

El miércoles se disputaron veinte partidos internacionales

Floja actuación de los equipos españoles Betis y At. Bilbao, que empataron en sus campos respectivos

COPA DE EUROPA DE CAMPEONES DE LIGA

Gyoar Vasas, de Budapest, 4; Leopzig, 2.

Estrella Roja, 4; Glasgow Rangers, 2.

St. Etienne, 2; La Chaux de Fonds, 2.

Partizan Firana, 0; Colonia, 0.

Reipas-Lathi, 2; Lyn-Osla, 1.

Anderlecht, 1; Bolonia, 0.

RECOPA

Esbjerg, 0; Cardiff, 0.

S. C. Magdeburgo, 1; Galatasaray, 1.

Aek Atenas, 2; Dinamo Zagreb, 0.

Honved, 1; Lausana, 0.

Munich, 6; U. D. Luxemburguesa 0.

COPA DE CIUDADES EN FERIA

Goztepe (Turquía), 0; Petrolul (Rumania), 1.

F. C. Steaua (Rumania), 3; Derry Cit (Eire), 0.

At. Bilbao, 2; Ofk Belgrado, 2.

Stuttgart, 3; Odense, 1.

Estrausburgo, 2; Milán, 0.

Ferencvaros, 2; Spartak Brno, 0.

En Sevilla: Betis, 1; Stade Francais, 1.

En Basilea: Basilea, 2; Sport Luxemburgo, 0.

En Leipzig: Leipzig, 0; Wienes Sport Club, 1.

VICTORIA MINIMA DEL ANDERLECHT

Bruselas, 9. — El Anderlecht ha derrotado por un gol a cero al Bolonia, en el primer partido de su eliminatoria para la Copa de Europa de Campeones de Liga.—Alfil.

EL HONVED, ELIMINADO

Budapest, 9.—El Honved de Budapets ha derrotado al Lausana por uno a cero, marcado en el primer tiempo, en el segundo partido de su eliminatoria para la Copa de Europa de Campeones de Copa.

En el primer partido venció el Lausana por dos a cero, por lo que este equipo se ha clasificado para la ronda siguiente.—Alfil.

TENDRAN QUE DESEMPATAR EL «ESTRELLA ROJA» Y EL «GLASGOW RANGERS»

Belgrado, 9. — El «Estrella Roja, de Belgrado, ha derrotado al «Glasgow Rangers» por cuatro goles a dos, en partido de vuelta para la Copa de Europa de Campeones de Liga.

En el primer partido, disputado en Glasgow, el Rangers derrotó al Estrella Roja por tres goles a uno, por lo que el resultado de hoy produce un empate a cinco goles, debiendo ambos equipos jugar un tercer partido, probablemente en Alemania, en fecha próxima.—Alfil.

EL EQUIPO HUNGARO GYOER, SE CLASIFICA

Budapest, 9.—El Gyoer ha derrotado al Leipzig por cuatro goles a dos en el segundo partido entre ambos equipos para la Copa de Europa de Campeones de Liga.

El equipo húngaro se clasifica, por tanto, para la segunda ronda de la Copa de Europa.—Alfil.

EL «FERENCVAROS» DE BUDAPEST, CLASIFICADO EN LA COPA DE FERIAS

Budapest, 9. — En el partido de la eliminatoria de la Copa de Ciudades de Feria, el Ferencvaros de Budapest ha derrotado al Spartak de Berna por dos goles a cero.—Alfil.

EMPATE A CERO EN COPENHAGUE

Copenhague, 9. — El equipo danés Esbjerg y el Cardiff británico, han empatado a cero goles en el primer partido de su eliminatoria para la Copa de Europa de Campeones de Copa.—Alfil.

OTRO EMPATE EN ST. ETIENNE

St. Etienne (Francia), 9. — El equipo St. Etienne y el suizo La Chaux de Fonds, han empatado a dos goles, en el primer partido de su eliminatoria para la Copa de Europa de Campeones de Liga.—Alfil.

TAMBIEN EN TIRANA, EMPATARON

Tirana, 9. — En el primer partido de su eliminatoria para la Copa de Europa de Campeones de Liga, el Partizán de Tirana y el Colonia han empatado a cero goles.—Alfil.

EL AEK, DE ATENAS, DERROTO AL DYNAMO DE ZAGREB

Atenas, 9. — El AEK Atenas ha derrotado al Dynamo de Zagreb por dos goles a cero, en el primer partido eliminatorio para la Copa de Europa de Campeones de Copa.—Alfil.

El Bilbao y el O. F. K. de Belgrado empatan a 2 goles

Bilbao, 10. — El At. de Bilbao y el O. F. K. de Belgrado, han empatado a dos tantos, en su primer partido correspondiente al Torneo Copa de Ferias, jugado ayer noche en San Mamés.

Arbitro: señor Soares, portugués.

Alineaciones:

O. F. K. Belgrado: Yukicovic; Milovanovic, Gavric, Zakic; Kriyokuda, Vucasinovic; Samardzic, Patkovic, Milosev, Colic y Skoblar.

At. de Bilbao: Iribar; Orúe, Etura, Meltzer; Aguirre, Echevarría; Arteche, Uriarte, Arieta I, Argoitia y Yosu.

A los 8 minutos del segundo tiempo marca el At. de Bilbao su primer gol, de penalty. Uriarte es empujado descaradamente por Milovanovic, cuando aquél intentaba el remate; Aguirre lanza el penalty raso, engañando al portero.

A los 11 minutos empatan los yugoslavos, también de penalty. Echevarría comete una mano dentro del área, al interceptar el balón. Skoblar lanza el penalty y marca.

Dos minutos después, Uriarte y Argoitia, en jugada por el centro, consiguen el gol del desempate, al rematar Argoitia por bajo.

El empate definitivo se produce a los 31 minutos, en un pase adelantado del extremo derecho, Samarzic, a Vucasinovic, que marca.

El partido, en líneas generales, ha tenido ráfagas de buena calidad.

El empate conseguido por el O. F. K., supone, indudablemente, la pérdida de la eliminatoria por el At. de Bilbao, dada la calidad de los jugadores yugoslavos.

El árbitro señor Soares, ha dado una gran lección de dirigir partidos de fútbol.—Alfil.

M.C.D.2022

PANORAMICA DEL MUNDO
A TRAVES DE NUESTROS CRONISTAS

El drama Lumpa no ha terminado

LA PROFETISA LENSHINA HA BAUTIZADO CON SANGRE AL ESTADO DE ZAMBIA ANTES DE QUE ESTE NAZCA

LOS LUMPAS SIGUEN RESISTIENDO EN SEIS ALDEAS FORTIFICADAS A LOS ESFUERZOS CONCILIADORES DEL DOCTOR KAUNDA

EL LIDER AFRICANO DE RODESIA DEL NORTE MANDO DAR CAZA A LA QUE FUE AMIGA SUYA DE LA INFANCIA

MIENTRAS LOS LUMPAS DESCONFIAN DE LA AMNISTIA QUE LES HA PROMETIDO KAUNDA, LAS VICTIMAS DE LOS FANATICOS EXIGEN UN DRASTICO CASTIGO

A las tres de la mañana, sin que nada hiciera prever esta explosión de furia insensata, 150 fanáticos se percipitaron sobre el poblado dormido para matar y quemar. En su primera embestida asesinaron a un policía negro y a cinco niños, clamando con alegría demente: «¡Jericó, Jericó!» Siempre lanzando su grito de guerra, que debía eliminar todos los obstáculos puestos delante de ellos, los asesinos se extendieron hacia Lundazi, centro administrativo de Rodesia del Norte, situado a pocos kilómetros de la frontera de Malaw, la antigua Nyassalandia. Se habían embadurnado con excrementos con la convicción de que se harían así invulnerables a las balas. Armados solamente con arcos y flechas, los asaltantes tomaron el puesto de policía, apoderándose de diez fusiles.

Ya nada podía resistir a esos fieles de Alice Lenshina, a los que la palabra de la profetisa había hecho todopoderosos e inmortales. A partir de la noche de la primera jornada, 18 poblados de los alrededores estaban convertidos en cenizas donde se consumían entre los restos de las chozas los cuerpos de las víctimas, quemadas vivas. Así antes de conquistar la independencia, el último de los Estados africanos ha recibido el bautismo de sangre.

HECHICERIA ASESINA

Esta erupción de la hechicería asesina cogió por sorpresa y trastornó al doctor Kenneth Kaunda, el dirigente nacionalista negro de Rodesia del Norte que, en octubre próximo, con el acuerdo de los ingleses proclamará la emancipación del país bajo el nuevo nombre de Zambia. Reaccionó rápida y duramente como africano educado que percibe la fragilidad de ese barniz de occodentalismo que dio la educación británica a las escasas minorías selectas de su país.

Los peligros de la superstición y de los instintos incontrolables que permanecen vivos en las tribus de la provincia oriental, son conocidas por él, ya que es originario de esa misma región. Y precisamente nació en ese mismo poblado de Chinsali, donde se fundó la secta asesina bajo el impulso de su amiga de la infancia, esa buena y gorda Alice, de figura esférica y bonachona, cuya caza ordenó inmediatamente el Dr. Kaunda: «Quiero que me la traigan viva o muerta».

No fue fácil encontrarla. Alice Lenshina huía en la dirección opuesta, buscando refugio entre sus adeptos de la región del cobre y durante varios días se ignoró el paradero de la buena señora, convertida en hechicera y jefe de una extravagante y salvaje aventura.

Esta mujer, afirmó el jefe nacionalista en el Parlamento, intoxicó a sus discípulos, persuadiéndoles de que si mataban no morirían jamás. Matan por nada y mueren por nada, absolutamente por nada.

¿Quién es esta mujer, que ha obligado a todo un país a movilizar sus fuerzas y a declararle la guerra? Aparentemente esta corpulenta matrona, de una cuarentena de años, no se parece en nada a los derviches fanáticos entregados a sus convulsiones. Madre de familia numerosa no se reviste jamás con la piel de leopardo, va siempre correctamente vestida, muestra una sonrisa encantadora y no se distingue en nada de esas africanas de clase media a las que se ve en las recepciones del gobernador.

"INSPIRACION DIVINA"

Con su amigo Kennetha, Alice recibió una buena educación en la misión de la iglesia escocesa. Cuando se dijo visitada por una «inspiración divina» hacia la edad de 25 años, nadie se inquietó por sus enseñanzas, que permanecían fieles a los preceptos de los misioneros presbiterianos. Las grandes iglesias de ladrillos que construyeron sus chejas, siguiendo sus llamamientos, mayores que los demás templos de la localidad, estaban dedicadas a un culto austero que prohibía la hechicería, el alcohol y el tabaco.

Solamente algunos se inquietaban viendo la influencia que ejercía la palabra ardiente y los ojos magnéticos de la matrona sobre cien mil africanos dispuestos tanto a seguir a Cristo como a renegar de El, sólo por una palabra de la profetisa. El momento decisivo se situó tal vez en el día en que, cuando arengaba a la multitud bajo un cielo tormentoso, gritó que el rayo mataría a los pecadores culpables de no creer en ella. Se vio un rayo, sonó un trueno y dos hombres cayeron.

LAS ARMAS SIGUEN EN PIE

¿Hasta qué punto está la profetisa convencida de sus propios poderes hasta el punto de lanzar contra las ametralladoras a los pobres diablos embriagados con sus exhortaciones? Estaban convencidos de que las balas no podían nada contra ellos porque así se lo había dicho la profetisa. Terrible desengaño cuando sus propios santuarios se derrumbaron bajo las armas del Ejército del Gobierno. Ciento cincuenta de los fieles por lo menos cayeron «por nada», del mismo modo que habían matado «por nada», mientras los gases lacrimógenos expulsaban mujeres y niños de los templos de la secta, arrasados hasta el suelo. Y aún faltaba el momento en que los vecinos que días antes habían sido víctimas de las iras de la secta, irrumpirían en algunos poblados de los lumpas, sedientos de venganza, mientras la profetisa se entregaba a las fuerzas del Gobierno.

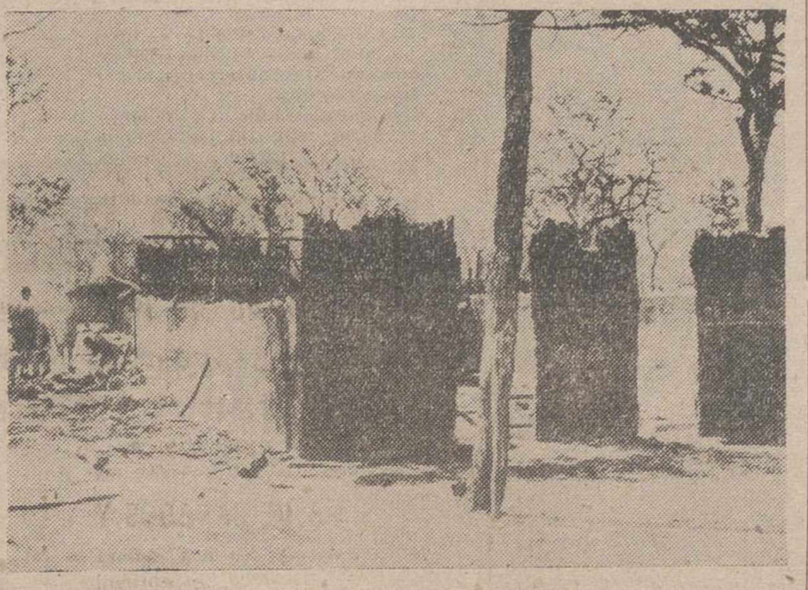

La iglesia de la secta «Lumpa», de una aldea en la que se refugiaron los seguidores de Alice Lenshine, arrasada, como el resto del poblado, por las fuerzas de represión del Gobierno de Rodesia.—(Foto «Fiel»)

Por un momento se creyó que la fe de estas gentes sencillas, que habían creído que Dios convertiría en agua las balas dirigidas contra ellos, porque la buena alumna de la misión escocesa se la había prometido, se levantarían contra ella y su fe se derrumbaría.

Pero las noticias que llegan de la capital de Rodesia del Norte, Lusaka, indican que la situación sigue amenazadora. Los lumpas siguen atrincherados en los seis pueblos fortificados que les quedan sin creer en las garantías de seguridad y amnistía prometidas por el Gobierno del Doctor Kaunda si entregan las armas y acceden a volver a su vida normal. El hecho de que su dirigente, la profetisa y su familia, estén bien tratados después de su rendición voluntaria, no ha impresionado a los lumpas. Entretanto, la gran mayoría no lumpa, y ya anti-lumpa, de la provincia, pide venganza por los muertos causados por los fanáticos. La situación del Doctor Kaunda es difícil. Por una parte quiere logar la reconciliación entre las dos facciones, pero por otra se ve acosado por los que quieren venganza, los cuales cuentan con cierto apoyo dentro del propio partido del doctor Kaunda la UNIP.

Un ejército sin armas de 21 misioneros africanos y blancos recorre los lugares de la tragedia, intentando calmar los ánimos y convencer a las víctimas de los lumpas para que vuelvan a recibirlos en los poblados una vez que hayan depuesto las armas. Los mediadores distribuyen ampliamente un mensaje de Alice Lenshina en el que la profetisa, desde su prisión, pide a los lumpas que obedezcan a las órdenes del Gobierno. ¿Será la influencia de Alice todavía lo suficientemente fuerte para que su llamamiento sea atendido por los que la siguieron ciegamente cuando los impulsó a la matanza? Es difícil saberlo porque hay ocasiones en que los llamamientos a la paz son menos escuchados que los llamamientos a la violencia y al odio.

A. M.

(Es un reportaje especial para Agencia FIEL-MATEKALO. -- Prohibida la reproducción).

Son indispensables los contactos de ALEMANIA CON POLONIA

Colaboración especial por el Dr. Franz MEYERS Ministro Presidente de la provincia Nordrhein-Westfalia

BONN. — (FIEL-DK). — Si se siguen llevando las conversaciones germano-polacas en forma de un doble monólogo por parte de ambos Estados se puede asegurar que no se progresará nada tampoco en los próximos veinte años. Existe incluso el peligro de que surja una definitiva división entre ambos países. Esto sería para Alemania y para Polonia, y para toda Europa una desgracia irreparable.

Todo acercamiento entre Alemania y Polonia ha de partir de dos presupuestos fundamentales. El primero es el reconocimiento de que Europa en el Este y el Oeste forma una unidad histórica. Sus pueblos y sus Estados han reconocido siempre a lo largo de la historia, en toda controversia, lo que a menudo con cierta ligereza se denomina con la oscura frase de «herencia común europea». El segundo punto fundamental es el reconocer el derecho a la autodeterminación de los pueblos.

Hace 50 años cuando los polacos luchaban por su autonomía debía haber alguien en el Continente que sostuviese lo justo y lo importante de este principio. Quien conozca los esfuerzos después de la primera guerra mundial por asegurar la paz sabe al mismo tiempo que todos los países europeos orientales situados a lo largo de las fronteras del Este de Alemania deben fundamentalmente su nacimiento al reconocimiento común de este principio.

Hasta hoy nadie ha podido presentar un argumento válido para justificar el que el derecho de autodeterminación pueda ser negado al pueblo alemán. Fuera de las fronteras alemanas, en la misma Asia o Africa es este un principio elemental de la política. Sólo en Alemania, y por voluntad de la URSS no puede ser válido. Hace unas semanas Kruschef lo ha rechazado argumentando que la cuestión alemana no es un problema nacional sino un problema político-social y que por tanto no puede ser solucionado aplicando el principio de la autodeterminación.

El trasfondo de esta singular teoría es fácil de entrever pues esta declaración lo que viene a afirmar es que la situación establecida en 1945 en Alemania Oriental por la fuerza de un Ejército de ocupación no puede ser objeto de negociación.

Es un hecho conocido que en muchos países del mundo, sobre todo en los continentales, va decreciendo de año en año el interés por crear un orden pacífico al otro lado de la línea Oder Neisse. En dichos países se va abriendo paso la teoría de que después de 20 años de concluída la guerra es difícil por no decir imposible el variar la situación política en dichos territorios del Este de Alemania. Precisamente por esta razón considero que es indispensable intensificar las conversaciones con países del Este de Europa, sobre todo con Polonia.

Confecciones y Tejidos Alta Calidad Trincheras y gabardinas, marcas acreditadas
CASA MARTIN
Mayor, 86. — Teléfono 2296
PALENCIA

SASTRERIA RIDRUEJO
necesita OFICIALA para OBRA FINA

RECOGEDORA DESHOJADORA DE MAIZ
CME.1

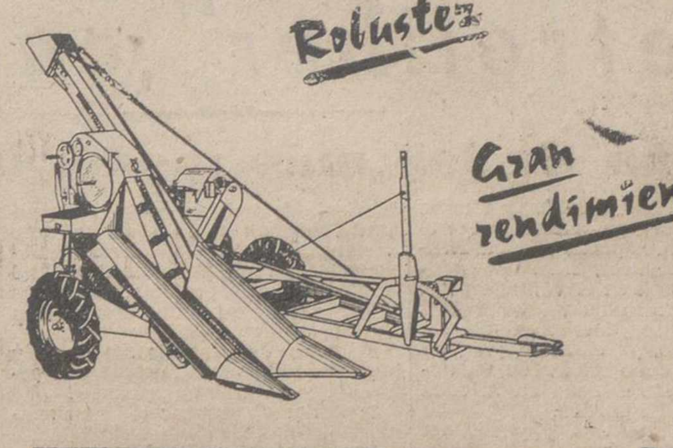

RIVIERRE-CASALIS
Distribuido por: TALLERES ISLEÑOS, S. A.
Rosellón, 283
Teléfono 257 34 05
TAISSA
BARCELONA-9
Agente de ventas:
MICHAISA
Modesto Lafuente, 20
PALENCIA

Crónica de Londres
La familia Real y los Snowdon viven ya en dos mundos diferentes

Las vacaciones gratuitas de Margarita y Tony en Cerdeña, demuestran su independencia frente a Isabel y Felipe

LONDRES.—(Crónica especial para Agencia FIEL-DERI, por Leopold BERGUE).—Margarita y Tony pasan en la actualidad sus vacaciones en Cerdeña donde voluntariamente o no juegan su papel de «relaciones públicas» para las futuras playas de lujo de Karin Aga Khan. Su buen humor, la ternura que demuestran el uno para el otro, desmienten los rumores extendidos hace algunos meses sobre sus pretendidas graves diferencias conyugales que llegaban según se dice incluso a amenazar la solidez del hogar. El hecho de que la pareja sólo ha consagrado este verano un tiempo mínimo a la familia real, a Isabel, Felipe y la Reina Madre, es una nueva prueba de las relaciones cada vez más distanciadas entre los Snowdon y la Corte.

¿NO SERA NUNCA COMO NOSOTROS?—La verdad es que Margarita y Tony han tenido su período conyugal difícil como casi todos los esposos del mundo. Pero en el plano de la «intimidad», según sus amigos, todo marchaba siempre bien. Sus problemas eran de orden familiar social y material.

Familiar porque a fin de cuentas ni la Reina ni Felipe se han «resignado» a apreciar verdaderamente a Tony. Quizás hayan hecho un esfuerzo grande, pero el ex-fotógrafo de Pimlico es tan diferente a ellos... Al principio lo encontraron divertido, pintoresco, y a ratos encantador. El por su parte se ha esforzado en aclimatarse a la nueva situación. Esta buena voluntad recíproca, ha durado un año, un año y medio, después las dos partes han abandonado.

—Nunca será como nosotros —declaró un día Felipe, un poco cansado.

—Gracias a Dios —respondió Tony, cuando la frase (amable) de su cuñado llegó a sus oídos.

DOS MUNDOS. — Esta impresión de que «Tony será siempre Tony» la ha compartido una buena parte de la «alta sociedad» londinense que ya no le invita a sus fiestas o cuando lo hace es sólo a causa de Margarita.

Finalmente Margarita inconsciente y derrochona cuando tiene dinero, ha dado pruebas de una buena dosis de falta de lógica. Se asombraba de que no tuvieran bastantes ingresos y sin embargo sabía que la Corte toleraba difícilmente la situación de Lord Snowdon no muy bien pagado en la Prensa. De ahí las graves preocupaciones económicas, porque la Reina se negaba a resolverse y la Reina Madre no disponía siempre de medios para ayudar a su hija.

A principios de este año se produjo en la pareja un notable cambio de actitud. Mientras que Margarita esperaba a su segundo hijo se dedicó a hacer comprender a su mujer que debían elegir entre continuar siendo miembros de segunda fila en la familia real o convertirse en seres libres y hacer lo que les diera la gana respetando, claro está, algunas reglas elementales con el fin de evitar una ruptura abierta. No sin escrúpulos ni dudas, Margarita se ha colocado una vez más al lado de su marido. No te gusta nuestro modo de vivir. De acuerdo, desde ahora viviremos en dos mundos diferentes». Y esto lo cumplió la princesa. Vacaciones separadas, encuentros aislados y programas cada vez más independientes para los Snowdon.

Relaciones prácticamente nulas con los Gloucester, relaciones espaciadas con los Kent, con los que Tony sin embargo tenía muy buena amistad antes. Sólo la Reina Madre no entra en el programa de la nueva situación. Su hija y su yerno la visitan tanto como en otro tiempo.

Independencia financiera también porque Tony trata de ganar más dinero. Tiene grandes proyectos con los editores. Sueña con convertirse en director artístico de una importante galería londinense, etc.

En este aspecto es donde más riesgo corre porque le reprocharán inevitablemente más o menos tarde, de «comercializar» su rango y su parentesco con la Corona.

La actual estancia de la pareja en Cerdeña, forma parte del plan de «reformas». Como están invitados por Karim no gastan nada y Tony cuenta con obtener de su vacaciones material suficiente para un álbum.

Las mujeres suizas, las únicas de Europa que no tienen derecho de voto

Lo curioso es que en los cantones germánicos son ellas las primeras en no querer ir a las urnas

BERNA. — (Crónica especial para Agencia FIEL-DERI, por Willy CAFREZ). — Las mujeres tienen derecho a voto en un centenar de países del mundo. Incluso en los nuevos Estados africanos más subdesarrollados, en la mayor parte de los países musulmanes, y en Mónaco desde 1962 a pesar de que es la única monarquía absoluta «de Europa». Hay mujeres ministros —una presidente del Consejo—, embajadoras. En las últimas elecciones 14 mujeres de Guinea, han sido elegidas diputados. Hay sin embargo todavía puntos negros en el mundo: la Arabia Saudita, Jordania, etcétera. Y lo que es más sorprendente, Suiza. Uno de los países más civilizados, más evolucionados del mundo estima que las mujeres no están lo bastante maduras para ocuparse de las funciones políticas. En la última consulta popular en 1959, la gran mayoría de los cantones suizos rechazó el proyecto de conceder el derecho de voto al llamado sexo débil.

SOLO TRES CANTONES A FAVOR. — Sólo tres cantones: Vaud, Ginebra y Neuchatel votaron a favor. Estos cantones decidieron además que en su territorio las mujeres podrían votar desde entonces y ser elegidas consejeros comunales y municipales así como diputados para el Gran Consejo del cantón. Desde entonces usan de este derecho y muchas mujeres toman asiento en estas Asambleas ante la satisfacción general. Pero lo de «prohibida la entrada» en el Consejo Nacional, o sea en el Parlamento helvético, se mantiene. Y a decir verdad hay pocas probabilidades de que la situación cambie inmediatamente. Los responsables son los cantones germánicos en los que la oposición al voto femenino continúa tan cerrada como hace cinco o diez años. Detalle desolador: son las propias mujeres las que marchan al frente de esta oposición.

NADA DE LIOS CON LOS MARIDOS. — «La política no nos interesa, afirman ellas. Mezclarnos en ella significaría reñir con nuestros maridos, padres o hermanos que no admitirían nunca que tenemos la razón, que nuestra opinión puede tener validez.

—Sin embargo, las mujeres votan en el 99 por 100 de los países del mundo, en Alemania y en Austria, que hablan la misma lengua que ustedes, sin disputar por eso con sus familias.

—Cada uno tiene sus costumbres, no queremos cambiar las nuestras. No está demostrado por otra parte que los asuntos marchen mejor en los sitios en que las mujeres votan.

UNA IDEA QUE SE ABRE CAMINO.—Existe un temor, el de que el voto femenino lleve una mayoría de izquierdas al Consejo Federal, al Gobierno en el que los socialistas (muy moderados) están representados pero donde nunca han sido mayoría. La idea de esta discriminación sexual es absurda; se abre camino. Hace algunos meses el Gran Consejo del cantón (germánico) de Schaffhouse votó una moción en favor del voto femenino. En junio el Gran Consejo del cantón de Argovie, invitó a una «diputada» de Vaud a asistir a una de sus sesiones. Pero son fenómenos aislados que no tienen relación con los cantones importantes y más poblados de Zurich, Lucerna, Berna, etcétera, que continúan siendo resueltamente hostiles. Algunas organizaciones animosas, algunas publicaciones como «Mujeres suizas» luchan con tenacidad para desviar la corriente. Pero no son demasiado optimistas. Pasarán largos años antes de que las abogados, doctoras, o mujeres de negocios helvéticas tengan los mismos derechos políticos que las negras de Burundi. El 97 por 100 de las cuales no saben escribir o de las musulmanas de Africa del Norte que van a las urnas con el rostro tapado.

¡AGRICULTOR!
Para el abonado de FONDO antes de la sementera
EL GRANULADO COMPLETO
Forterra
NPK
Fabricado por
S. A. MIRAT
SALAMANCA
Incorporará de una sola vez los TRES principios nutritivos fundamentales
NITROGENO
FOSFORO
POTASA
Abono equilibrado y fácil de distribuir
Este fertilizante se facilita también contra vales de crédito del Servicio Nacional del Trigo
PEDIDOS A
BERNARDO GARCIA GONZALEZ
Almacén de Abonos
Alfonso X El Sabio, 15.—Apartado 132, PALENCIA

A. DORRONSORO CRUZ
ESPECIALISTA DEL APARATO DIGESTIVO
(MEDICINA, CIRUGIA, RAYOS X)

VEA Y OIGA EL PROGRAMA CON
INTER

T.V.E. PROGRAMA PARA EL DIA 11

SOBREMESA.—2'15: Avance de telediario; 2'17: Primera página; 2'30: Cámara 64; 3'00: Telediario; 3'20: Punto de vista. La música, por Antonio Fernández Cid; 3'30: Para vosotras: Hablemos de la gente; 3'40: El rebelde (cap. V y último); 4'00: A media voz.

NOCHE. — 7'00: Tle-club; 7'30: Huckeberry Hound; 8'00: Los viernes concierto: Ana Ricci; 8'30: Dibujos animados; 8'40: Campeones. Espacio deportivo; 8'55: Mundo ligero; 9'00 Tele-tipos: El miserable puchero; 9'30: Telediario; 9'50: El tiempo; 9'55: Minutos musicales; 10'00: Bonanza; 11'00: Teatro de hoy: «Dominó nocturno», de León Griffiths; 12'00: Telediario; 12'20: El programa de mañana; 12'25 Medianoche; 12'30: Cierre

M.C.D.2022

NOTICIAS DE ULTIMA HORA

Hoy se inaugurará la refinería "Petroliber" en Coruña

Es una de las más modernas de Europa

La Coruña, 10. — Mañana viernes será inaugurada la refinería «Petroliber» de la Compañía Ibérica Refinadora de Petróleos, S. A.

Está instalada en el Valle de Bens, en una extensión de 700.000 metros cuadrados, a unos tres kilómetros del núcleo urbano, y enlazada por un oleoducto de ocho líneas con un terminal marítimo situado en la zona del puerto de La Coruña.

Con la construcción y puesta en marcha de esta refinería se ha conseguido el objetivo fundamental de establecer un centro abastecedor de productos petrolíferos para la región norte-noroeste de España, proporcionando mayores posibilidades a su desarrollo económico.

La estructura de las diversas instalaciones integrantes del complejo se ha establecido con el fin de facilitar en la forma más satisfactoria, técnica y económicamente, la recepción de crudo y distribución de productos por todas las vías de comunicación posibles, creando un incentivo de la mayor importancia en la expansión industrial de esta zona de la Península.

La capacidad de esta refinería es de dos millones de Tm. al año; 82.000 metros cúbicos de almacenamiento de crudo y 182.000 metros cúbicos de almacenamiento de productos en la refinería.

Las instalaciones del terminal marítimo ocupan 92.000 metros cuadrados. Tiene una capacidad de almacenamiento en crudo de 82.000 metros cúbicos, y de almacenamiento de productos de 54.000 metros cúbicos.

Para acondicionar el puente de modo que pudieran atracar buques-tanques de 50.000 Tm., fue preciso dragar una extensa zona a la cota menos 15, que ha supuesto mover 1.800.000 metros cúbicos de arena y fango. Y para rellenar las nueve Ha. ganadas al mar en la construcción del puerto petrolero, se han transportado y vertido 781.000 metros cúbicos de arenas y 664.000 Tm. de roca.

La construcción de esta refinería ha sido un alarde de los más modernos métodos de organización y programación. El diseño y construcción han sido realizados por The Lummus Company Ltd. y Lummus Española, S. A., y en su ejecución se ha llegado, en una instalación tan compleja como es una refinería, a la puesta en marcha de la primera unidad, la de crudo, veinticinco meses después de la firma del contrato con el proyectista constructor, veinticuatro meses después de iniciarse el diseño y solo trece meses después de haberse vertido el primer hormigón para la cimentación.

Para que pueda verse la obra realizada en este corto espacio de tiempo, basta dar algunas cifras. En la preparación del terreno se han removido 500.000 metros cúbicos de tierra vegetal; para las cimentaciones se han vertido 25.600 metros cúbicos de hormigón; en la construcción de tanques de almacenaje se emplearon 10.510 Tm. de chapa de acero y el peso de la tubería instalada sobrepasa las 7.100 toneladas.

En la ejecución de las obras trabajaron 1.763 hombres al mes de promedio, siendo el máximo alcanzada en el mes de diciembre de 1963, en el cual, entre operarios y técnicos, se alcanzó la cifra de 3.568 hombres.

La refinería «Petroliber» cuenta con los equipos y procedimientos más modernos, que pueden resumirse en las tres estructuras esenciales, como siguen: instalaciones de proceso. Instalaciones de almacenaje. Instalaciones de recepción y expedición.

Estas estructuras esenciales se hallan repartidas en dos grandes bloques: uno, en Bens, la refinería, que comprende las instalaciones de proceso y parte de las de almacenamiento, recepción y expedición por vía terrestre, y el otro, el terminal marítimo en terrenos ganados al mar en el puerto de La Coruña, y que consta de las instalaciones de recepción y expedición por vía marítima, así como del resto de las de almacenaje y expedición por vía terrestre.

El transporte de crudo y productos entre estos dos bloques está garantizado mediante una red de tubería de unión, capaz de satisfacer todas las necesidades de circulación entre ambos.

Las instalaciones complementarias de esta refinera están instaladas en una superficie total de 11.500 metros cuadrados. Y están comprendidas en edificio de administración; laboratorio; almacenes de repuestos y materiales; talleres; garajes; enfermería; vestuarios; comedor; etc.

De todas éstas, quizá merezca una especial mención —aun siendo todas modernas y muy funcionales— el laboratorio de análisis, control e investigación. También el edificio dedicado a comedor, dotado de amplios salones-comedor, que permiten servir 200 comidas simultáneamente.

Y la seguridad social extiende su acción en dos campos diferentes:

Primero: Velar por la seguridad y bienestar del personal propio y la población y naturaleza próximas.

Segundo: Garantizar el funcionamiento impecable de la instalación.

Para lo primero se han instalado los más modernos medios de prevención, y para lo segundo la técnica no ha descuidado medios de detalle en las bombas y compresores, por lo que todas las amplias y complejas instalaciones de «Petroliber» cuentan con las máximas garantías en los distintos campos en los que las operaciones de refinería alcanzan y abarcan englobados en un capital, que en el invertido en la refinería coruñesa, hay que destacar que el porcentaje del español es de 69.04 de los gastos realizados en adquisición de material o de servicios.—Cifra.

LOS TOROS

Apoteosis de A. Ordóñez en Ronda

Diego Puerta herido grave en Albacete

APOTEOSIS DE ANTONIO ORDOÑEZ

Ronda, 10. — Corrida goyesca en memoria de Pedro Romero. Lleno. En el último toro Ordóñez, pidió permiso para que entrase el público que quedó sin entrada. El público le tributó una enorme ovación.

Don Alvaro Domecq clavó tres rejones y tres pares de banderillas. Pie a tierra termina de estocada y descabello. (Muchos aplausos).

Julio Aparicio estuvo muy torero toda la tarde. Cortó las dos orejas a su primero y fue aplaudido y dió la vuelta en su segundo.

Antonio Ordóñez faena formidable a su primero, al que cortó dos orejas. También cortó las dos orejas de su segundo y las dos orejas y el rabo del tercero.

Aparicio dió la vuelta al ruedo en su tercero.

Los toros, de don Carlos Núñez, bravos y de preciosa estampa.—Cifra

DIEGO PUERTA

Albacete, 10. — Segunda de feria. Muy buena entrada aunque sin llegar al lleno. Tres toros de don Antonio Pérez Angoso y otros tres de doña María Montalvo. Todos dieron buen juego.

Curro Girón en el primero lancea sin lucimiento. Faena de muleta con pases por alto, redondos, naturales y de pecho en varias series. Es aplaudido en banderillas. Media estocada baja. (Silencio). En su segundo es ovacionado con el capote y nuevamente en banderillas. Faena con estatuarios, derechazos, redondos, de pecho y naturales. Una estocada. (Ovación, dos orejas y vuelta).

Diego Puerta torea muy bien a la verónica a su primer enemigo. Inicia la faena con pases por alto y continúa con serie de naturales de pecho y molinetes. Una estocada. (Ovación, dos orejas y saludos. Vuelta). En su segundo hizo faena, con derechazos, de pecho, cinco redondos y naturales. Al intentar uno de éstos es corneado y pasa a la enfermería. Curro Girón termina con el animal de pinchazo y estocada. A Diego Puerta se le concedió una oreja que su cuadrilla pasea por el ruedo. Se le lleva a la enfermería el trofeo.

«El Viti» hizo a su primero una faena iniciada con derechazos, para seguir con redondos, de pecho y circulares, naturales y afarolados. Una estocada y descabello. (Ovación, dos orejas, vuelta, y saludos). En su segundo es aplaudido al veroniquier faena de muleta a base de naturales en varias series, circulares por alto y afarolados. Una estocada entrando a colapie. (Ovación, dos orejas, vuelta y saludos).

Parte facultativo: Diego Puerta fue asistido de una herida en el tercio superior de la cara antero posterior del muslo izquierdo que atraviesa en gran trayectoria la safena izquierda y se dirige hacia afuera y atrás por debajo de los vasos femorales contusionando y produciendo grandes destrozos musculares en los cuadriceps. Tiene una trayectoria de veinte centímetros de profundidad hacia la cara interna del femur. Pronóstico grave.

El diestro herido ha sido trasladado a Marid para su ingreso en el Sanatorio de Toreros. La operación en la enfermería de la plaza duró cuarenta y cinco minutos.—Cifra.

NOVILLADA EN ANDUJAR

Andújar (Jaén), 10.—Segunda novillada de feria. Ganado de Luis Miguel Dominguín, deficiente. Buena entrada en sombra y media en sol.

«El Pireo» lanceó bien con arte a su primero. Excelente faena por derechazos, en redondos, naturales y el de pecho, para una entera. (Ovación, una oreja y vuelta al ruedo). En el otro tira a abreviar. Mata de media estocada. (Silencio).

Paco Puerta, es aplaudido en la capa en su primero. Faena de aliño por las malas condiciones del bicho. Media estocada y descabello. (Aplausos). En su segundo realiza una faena artística y valiente, con estatuarios, derechazos, redondos, molinetes y el de pecho. Una entera. (Gran ovación, dos orejas y vuelta al ruedo).

Andrés Torres «El Monaguillo», es ovacionado en verónicas. Faena variada, para un pinchazo, media y descabello. (Palmas). En el último, vulgar con la muleta. Mata de dos medias. (Silencio).—Cifra.

El Congo no votará la resolución de la asamblea de estados africanos

Kenyatta, al frente de una comisión intentará dar fin a la rebelión congoleña

Addis Abeba, 10. — Moisés Tshombe ha declarado que el Congo se abstendrá de votar la resolución de la sesión especial de la unidad africana debido a que no se ha condenado por el Consejo a los rebeldes de su país.

Añadió que su delegación se ha negado asimismo a votar porque la reunión de ministros de Asuntos Exteriores ha rechazado varias proposiciones hechas para resolver la crisis del Congo.

La sesión especial, que termina hoy, ha decidido enviar al jefe del Gobierno de Kenia, Kenyatta, al Congo, al frente de una comisión de diez naciones para ayudar a dar fin a la rebelión.—Efe.

LOS REBELDES CONQUISTAN UNA CIUDAD

Leopoldville, 10. — La ciudad de Boende, a unos trescientos kilómetros de Coquilhatville, cayó ayer en manos de los rebeldes.

Esta mañana han sido enviados refuerzos a Ingende a fin de proteger la capital del Congo Central contra un eventual ataque rebelde.—Efe.

Homenaje a Unamuno en la Universidad de Vanderbilt (EE. UU.)

Asistió al acto su hijo D. Fernando, declarado "huésped de honor"

Wáshington, 10.—Ha terminado el Symposium internacional celebrado en la Universidad de Vanderbilt, en conmemoración del primer centenario del nacimiento de don Miguel de Unamuno. Organizado por el departamento español de dicha Universidad presidido por el profesor español don Germán Bleiberg, contó con la presencia de ciento cincuenta hispanistas, procedentes de Europa y América.

El Symposiun, en el que estuvo presente don Fernando Unamuno, hijo del homenajeado, declarado "huésped de honor", junto con su esposa, giró en torno al tema "El pensamiento español en el siglo XX".

El Instituto de Cultura Hispánica, única institución española invitada como tal, estuvo representado por el señor Suárez de Reda, secretario general, y el señor Bela, jefe de la Sección de Estados Unidos y director ejecutivo de la Comisión Fulbright. Estuvieron presentes también el señor Canter, jefe de la División Cultural Latinoamericana del departamento de Estado; Moody, nuevo agregado cultural a la Embajada de Estados Unidos en Madrid, y Fernández-Shaw, consejero cultural de la Embajada española en Wáshington.

La presidencia honoraria del Symposium fue aceptada por don Ramón Menéndez Pidal, y ha sido ésta la primera reunión de tal género celebrada en una Universidad americana en homenaje a un español.

Tuvieron importantes intervenciones Julián Marías, Carlos Olavería, Manuel García Blanco, José Luis Aranguren, Carlos Blanco Aguinaga, Francisco Ayala, Juan Marí Ihal, Alvaro Alonso Castrillo, Joaquín González Muela, y otros especialistas.

El canciller de la Universidad, señor Alexander Hzard, ofreció en su residencia una recepción de despedida a los congresistas, quienes, momentos antes habían contemplado la proyección de un documental sobre el rector de Salamanca. Asimismo, la soprano Monique de la Torre, obsequió a los participantes en el Symposium con un recital de canciones españolas.—Efe.

Construcción de un Instituto Laboral en Santa María del Páramo (León)

Bercianos del Páramo (León), 10. —Treinta y dos millones de pesetas serán invertidos en la construcción del Instituto Laboral, modalidad agrícola-ganadera.

El Ministerio de Educación Nacional ha anunciado la subasta pública para la adjudicación de las obras. Dicho Instituto se levantará en Santa María del Páramo. La construcción está dividida en tres fases, en la primera de las cuales el presupuesto asciende a trece millones de pesetas. Tendrá capacidad para 125 alumnos ampliable hasta 300.—Cifra.

Intercambio comercial entre España y Chile

Se busca abrir nuevas líneas crediticias entre ambos países

Santiago de Chile, 10. — El embajador de España en Chile, don Tomás Súñer y Ferrer, se ha entrevistado con el ministro chileno de Asuntos Exteriores.

La conversación entre ambos ha tratado acerca del intercambio comercial entre ambos países y la posibilidad de abrir nuevas líneas crediticias. También trataron los diplomáticos sobre el uso de los saldos de créditos otorgados por España y que no han sido empleados, especialmente en materia de vehículos motorizados.—Efe.

Hemos entrado de pleno en la era de domesticación del átomo

Las deliberaciones de Ginebra están logrando un resultado práctico

Ginebra, 10. — Cuando en 1955 fue inaugurada la primera Conferencia de las Naciones Unidas sobre utilización pacífica de la energía atómica, las reacciones que suscitó entre el público profano fueron de temor, escepticismo y extrañeza. Temor porque a pesar del título de la Conferencia, la energía atómica era asociada todavía con las bombas que estallaron en Hiroshima; escepticismo porque se consideraba que de la reunión saldría solamente un conjunto de elucubraciones sobre el año 2000 y extrañeza porque resultaba difícil comprender que habíamos entrado de pleno en la era de domesticación del átomo.

Nadie podía pensar que 9 años después, al inaugurarse la tercera Conferencia sobre usos pacíficos de la energía atómica esas especulaciones científicas habrían dado un resultado práctico; pero desde las primeras sesiones de la Conferencia inaugurada el pasado día 30, se ha podido comprobar que en ella se iba a tratar de cuestiones prácticas y de realidades, ya que los primeros resultados después de la primera Conferencia son el funcionamiento de 36 centrales eléctricas alimentadas por la energía nuclear, cada una con una potencia de 20.000 kilovatios y que están en proyecto de construcción 30 centrales más.

El interés que ha suscitado la Conferencia actual se desprende del hecho de que 3.000 científicos de países de casi todas las regiones del mundo, han acudido a Ginebra para conocer los resultados y los datos técnicos de estos nueve años que han transcurrido desde la primera Conferencia.

España, que ha desarrollado un extenso programa en el campo de la energía atómica, participa en la Conferencia con una delegación al frente, de la cual figura el presidente de la Junta de Energía Nuclear, don José María Otero Navascués, y el embajador don José Antonio Giménez-Arnau, delegado permanente de España ante las Naciones Unidas y organismos internacionales, con sede en Ginebra; compuesta de unos 70 delegados y expertos.

En la noche de ayer, el embajador Giménez-Arnau ofreció una cena en honor del presidente de la Junta de Energía Nuclear Española, señor Marqués de Hermosilla, a la que asistieron el señor Spinelli, subsecretario de las Naciones Unidas y director de la Oficina Europea de dicha Organización; el presidente de la Conferencia, profesor Vasili Emelyanof, delegado de la URSS., así como los delegados de Canadá, míster Lewis y el de Uruguay, señor Magarinos de Melo, junto con las destacadas personalidades de la Junta de Energía Nuclear, señores Durán, Suárez Candeira, Gutiérrez Cortines y Catalá de Alemany. La cena, que tuvo lugar en la residencia del embajador español, transcurrió en una atmósfera de cordialidad y en ella se iniciaron conversaciones de alto nivel científico, sin que por un momento saliese a relucir ningún antagonismo entre los científicos que representan al mundo occidental y el del Este.

Asimismo, el día anterior, el señor Otero Navascués, en su calidad de presidente de la delegación española, ofreció una brillante recepción a todos los jefes y personalidades científicas que componen las delegaciones presentes en la Conferencia a la que asistieron más de 300 personas, entre las que se hallaban diversos premios Nobel.

Podemos cerrar este comentario con la nota optimista que nos viene a la mente al recordar que la delegación española se ha movido en las sesiones de la Conferencia con la soltura que le han proporcionado los éxitos logrados durante estos años por la Junta de Energía Nuclear, éxitos que han sido reconocidos por las delegaciones presentes en Ginebra al elegir al señor Otero Navascués para presidir una de las sesiones científicas de la reunión.—

Vino de honor a las autoridades coruñesas

Obsequio de las dos Casas Militar y Civil de S. E. el Jefe del Estado

La Coruña, 10. — A mediodía, en la Residencia de Oficiales de las Casas Militar y Civil de S. E. el Jefe del Estado, los jefes de las dos Casas y alto personal de las mismas, obsequiaron con un vino de honor a las autoridades y representaciones coruñesas.

Se hallaban presentes el Gobernador Civil; Presidente y Fiscal Jefe de la Audiencia; Alcalde; Presidente de la Diputación; Delegados Provinciales de Hacienda y de la Vivienda; Jefe Superior de Policía y otras autoridades y representaciones coruñesas.—Cifra.

Llega a La Coruña el ministro señor Solís

La Coruña, 10. — Llegó en el expreso el Ministro Secretario General del Movimiento, don José Solís Ruiz, que, inmediatamente, salió para el Pazo de Meirás.—Cifra.

La Conferencia de Addis Abeba aprobó una importante resolución sobre el Congo

(Viene de primera página)

dos a cursar instrucciones a sus misiones diplomáticas cerca de las citadas potencias para apoyar este llamamiento.

6.—Pedir a todos los Estados miembros que se abstengan de toda acción que pueda agravar la situación en el Congo o perjudicar las relaciones entre la R. P. Democrática del Congo y sus vecinos. Esta resolución fue adoptada por 27 votos a favor y 10 abstenciones.

Por otra parte, el Consejo de ministros adopta por unanimidad a título excepcional, una resolución sobre Rhodesia del Sur, concebida en estos términos:

«El Consejo recomienda:

Que se pida inmediatamente al Reino Unido la convocatoria urgente de una Conferencia constitucional que represente a todos los grupos de Rhodesia del Sur, con vistas a la preparación de una nueva Constitución democrática, que asegure la instauración de un Gobierno mayoritario elegido por sufragio universal.

La puesta en libertad inmediata de Josuah Nkomo, del Reverendo Abangini Sithole y de los restantes prisioneros políticos que se encuentran detenidos.—Efe.

UN GRAN EXITO PARA TSHOMBE

Addis Abeba, 10. — «Me encuentro cansado, pero contento de los resultados de la sesión extraordinaria de la OUA», ha declarado Tshombe durante una conferencia de prensa que ha sostenido en esta capital, esta mañana, poco antes de su partida hacia Leopoldville.

El primer ministro congoleño ha especificado que su satisfacción estaba apoyada por tres razones: porque la legitimidad de su Gobierno ha sido aceptada por sus colegas africanos; porque la conferencia le ha permitido explicar a los representantes de los Gobiernos africanos la postura de su Gobierno, el origen de los desórdenes en el Congo y el hecho de que existe una ayuda extranjera a la subversión en su país. La tercera razón es que la conferencia ha demostrado que la OUA no es «una institución que se deja monopolizar por algunos Estados que laboran en pro de sus intereses particulares.—Efe.

ENVIO DE MERCENARIOS BLANCOS

Leopoldville, 10.—El Gobierno central congoleño ha enviado hoy una fuerza de mercenarios blancos a Coquilhatville, la capital de la provincia de Decuvette central, amenazada por los rebeldes.

En fuentes dignas de crédito se dice que muchos de los 500 europeos que permanecen en Coquilhatville, han solicitado ser evacuados inmediatamente, por lo que serán enviados cuatro aviones de transporte a dicha ciudad desde Leopoldville hoy mismo.

Durante un vuelo de reconocimiento efectuado ayer, se pudo observar que las fuerzas gubernamentales controlan aún Boende, una posición clave, que bloquea el avance de los rebeldes sobre Coquilhatville desde su cuarte general de Stanleyville.—Efe.

Las jóvenes de Maracaibo proyectan la "Operación escándalo"

Maracaibo (Venezuela), 10.—Las muchachas que habitan en los barrios pobres de esta ciudad, han declarado que se manifestarán en traje de baño de una sola pieza el domingo que viene, en señal de protesta por el fracaso oficial en suministrar viviendas adecuadas a estos sectores urbanos.

«Vamos a llevar a cabo la operación escándalo», dijo un portavoz femenino del grupo de descontentas.—Efe.

Conjura en Bagdad

Cinco pilotos militares han sido fusilados

Beirut, 10. — Ha sido descubierta una conjura en Bagdad, como consecuencia de la cual cinco pilotos militares han sido fusilados y varios jefes del partido «Baasista» iraquí, detenidos, entre ellos el ex primer ministro Ahmed Hassan Al Bakr, según anuncia esta mañana el periódico «Al Hayat», fundándose en una información privada procedente de Bagdad.

Según «Al Hayat», la conspiración debía ponerse en práctica el 4 de septiembre, día de la salida del mariscal Abdul Salem Aref hacia Alejandría. Los seis aviones militares que debían escoltar el aparato en que viajaba el presidente iraquí, tenían la misión de bombardear el aeropuerto media hora antes de la salida.

«Numerosos baasistas —añade el periódico— esperarían en sus casas, armados, dispuestos a lanzarse a la calle inmediatamente de que se produjera el ataque».

Sin embargo, parece ser que uno de los pilotos de los aviones de escolta reveló todos los detalles de la conjura el mismo día 4 por la mañana.—Efe.

Día de España en la Feria Internacional de SALONICA

Atenas, 10.—En la Feria Internacional de Salónica se ha celebrado el Día de España.

El embajador de España, señor Díez de Isasi, recibió en el Pabellón Español al ministro de Grecia del Norte, el alcalde, gobernador militar, prefecto, cónsules generales de Estados Unidos, Alemania, Francia e Italia, diputados griegos, agregados comerciales, directores de los Pabellones extranjeros en la Feria, la totalidad de la Colonia española y el director de la Feria Internacional.

NAVARRO RUBIO, EN JAPON

Se entrevistó con el Presidente del Banco Mundial, en Tokio

Tokio, 10.—Con motivo de la Asamblea anual de gobernadores del Banco Mundial, que actualmente se está celebrando en la capital japonesa, don Mariano Navarro Rubio, ministro de Hacienda de España, se ha entrevistado con el presidente de dicha entidad financiera internacional, Mr. Woods.

La entrevista, mantenida en un ambiente de máxima cordialidad, fue dedicada al estudio de las diferentes operaciones de crédito que se podrían negociar en el futuro, quedando patente el espíritu de mutua confianza que preside las relaciones entre España y el Banco Mundial.

El ministro español agradeció al presidente del Banco Mundial la atención dispensada por dicha organización a nuestro país durante el pasado ejercicio, con la concesión de préstamos para la Red Naciona de Ferrocarriles Españoles y para carreteras, así como la buena disposición mostrada respecto a otros proyectos en estudio.

Por su parte Mr. Woods se felicitó de que la magnífica situación de la economía española permita al Banco Mundial atender dichas peticiones de créditos.—Efe.

SE ENMIENDA LA CARTA DEL BANCO MUNDIAL

Tokio, 10. — Una resolución, pidiendo el establecimiento de un mecanismo para resolver las disputas sobre inversiones, ha sido adoptada hoy durante la reunión del Banco Mundial. Filipinas, Irán y todas las delegaciones iberoamericanas votaron en contra de esta resolución.

Por otra resolución adoptada, queda enmendada la carta del Banco Mundial, en el sentido de hacer posible la cesión de una parte de los beneficios de éste a la Asociación Internacional de Desarrollo. — Efe.

Ilegalidades de una secretaría de Universidad en Moscú

Moscú, 10. — Se están investigando las actividades de una secretaría de Universidad que cobró más de cien mil rublos, dejándose sobornar por matricular ilegalmente estudiantes en la Universidad Estatal de Azerbaidjan, según dice hoy el órgano soviético «Pravda».

Añade el periódico que, desde 1961, Akima Sultanova ha entregado tarjetas de estudiantes a 37 personas que habían sido suspendidas en sus exámenes universitarios, en Baku, capital petrolífera del Caspio.

Uno de los clientes de Akima Sultanova fue el hijo de uno de los jefes de la Policía local, que pagó 1.500 rublos por su tarjeta, dice el diario.

Se encuentra igualmente encausado un antiguo estudiante de Derecho, Faik Bagirof, que encontraba clientes para Sultanova y cobraba una comisión del diez por ciento. — Efe.

Nueva programación en la Televisión

Filmaciones de alto nivel artístico y educativo

Madrid, 10. — Formando parte de la nueva programación que TVE se propone poner en marcha en el próximo mes de octubre, se encuentra, como uno de sus más interesantes proyectos, la inclusión en sus espacios de una gran serie de documentales preferentemente de tipo educativo, cultural e informativo. A este fin los diferentes servicios de programación de TVE se han puesto en contacto y han recibido ofertas de las más prestigiosas firmas productoras nacionales y extranjeras, dedicadas a la filmación de documentales y corto metrajes.

Este proyecto de nuestra TV es uno de los más importantes con los que va a contar en su programación, ya que una de las funciones primordiales del gran medio de difusión que supone la TV es precisamente la de presentar a los millones de televidentes que diariamente se sientan ante las pantallas de sus televisores, la cultura, la educación y la información a través de filmaciones de alto nivel artístico y educativo. —Efe.

Estados Unidos seguirán prestando ayuda al Vietnam en su lucha contra el comunismo

Wáshington, 10. — El presidente Johnson ha declarado, en una Conferencia de Prensa celebrada esta noche, que la ayuda prestada por los Estados Unidos al Vietnam del Sur en su lucha contra las fuerzas comunistas del Viet Cong, no sufriría ningún cambio fundamental.

El presidente se ha dirigido a los periodistas después de una serie de reuniones con sus principales consejeros y con los dirigentes del Congreso. A las numerosas preguntas que le han sido formuladas en el curso de la Conferencia de Prensa, ha contestado que hacía suyas las declaraciones del general Maxwell Taylor.

El general Taylor, embajador de los Estados Unidos en el Vietnam del Sur había dicho, a su vez, a los periodistas, en una Conferencia de Prensa celebrada por la mañana en Saigón, que su país «no tenía previsto cambio alguno de importancia respecto a su actitud frente a la crisis del Sudeste asiático».—Efe.

M.C.D.2022

Recuerdos viejos

HACE CINCUENTA AÑOS

NOTICIAS DEL DIA 11 DE SEPTIEMBRE DE 1914

UN PANTANO. — Las Diputaciones de Palencia y Valladolid van a unirse para celebrar un acto de suma trascendencia, como es la inauguración de las obras del pantano de Entrepeñas, que ha de alimentar el Canal de Castilla, al convertirse éste en canal de riego.

El acto de la inauguración va a ser solemne y a él acudirán los senadores y diputados a Cortes de las dos provincias, las Diputaciones y los organismos más interesados en el engrandecimiento de Castilla.

Acerca de esta inauguración tratará mañana en sesión extraordinaria la Diputación.

INSTITUTO.—En la mañana de hoy se ha posesionado de la cátedra de Latín del Instituto General y Técnico de Palencia, el nuevo catedrático don Eduardo García de Diego.

BANQUETE. — Varios admiradores de la genial artista Amalia Molina, que tan brillante campaña ha hecho en el Salón Novedades, la obsequiaron anoche con un banquete en el Restaurante Royal.

Esta tarde salió Amalia Molina hacia Valladolid, donde actuará en el Salón Pradera, durante la temporada de ferias.

TEMPORADA CINEMATOGRAFICA.—Pasado mañana se inaugurará en el Salón Novedades la temporada de cinematógrafo, proyectándose la película en colores de la serie «Robinet», dividida en tres partes, que se titula: «Mas fuerte que el odio», y la «Revista Pathé», con las mayores actualidades de España y del extranjero.

EL REY.—Por la estación de Venta de Baños pasó esta madrugada, en el sudexpreso, S. M. el rey de España don Alfonso XIII, que se dirige a San Sebastián.

El monarca español salió de Madrid a las nueve y veinte de la noche, acudiendo a la estación los ministros, autoridades, alto personal de los Ministerios, jefes y oficiales, el señor La Cierva, y otras muchas personalidades palatinas.

La Cierva conferenció con don Alfonso durante largo rato en los andenes de la estación.

S. M. el rey acude a San Sebastián a presidir el solemne Te Deum, que se celebrará mañana en la Iglesia del Buen Pastor, por la elección del nuevo Papa Benedicto XV. Asistirá a este acto el Nuncio de S. S.

LOS MERCADOS.—Las cotizaciones en el mercado de Palencia son las siguientes para los artículos que se citan:

Trigo a 49 y 49,25 reales las 92 libras; centeno a 38 las 90; cebada a 26 la fanega; avena a 19; yeros a 39; huevos a 6 pesetas docena.

LA GUERRA. — Ha corrido un rumor que empieza a desmentirse de que en Francia habían desembarcado tropas rusas, para reforzar a las francesas.

El embajador de España en París nada sabe acerca de la gran batalla que se libra hace cinco días entre alemanes y aliados en las proximidades de la capital francesa.

Siguen circulando noticias relacionadas con la próxima invasión de los turcos en territorio ruso. En San Petersburgo ha producido gran desconcierto la actitud de Turquía.

Se dice que las fuerzas aliadas han sido rechazadas con grandes bajas, por las alemanas, entre Reims y Verdún.

Academia-Internado Buenos Aires

Plazas limitadas internos
Reserve la suya
Valentín Calderón, 10

La vida en la Región

Colocación de otra torre de sondeos en Valdeajos (Burgos)

Constitución en Santander de la Agrupación Sindical de Conservas y Salazones de pescados

BURGOS

COLOCACION DE OTRA TORRE DE SONDEOS EN EL SEGUNDO POZO DE VALDEAJOS. —En la tarde del martes fue colocada la nueva torre de sondeos, importada de Francia, para los trabajos de perforación en el segundo pozo de Valdeajos.

Es inminente el comienzo de la perforación y acaso en esta misma semana entre en acción el tricono, barrenador para horadar el subsuelo y tratar cuanto antes de hallar el mismo nivel de los 1.346 metros en que se descubrió la capa petrolífera, en el pozo «Ayoluengo número 1», y a una distancia en longitud de 565 metros.

SALAMANCA

DEL 11 AL 15 SE CELEBRARA EL VI CAMPEONATO DE EUROPA JUNIORS DE HOCKEY SOBRE PATINES. — Del 11 al 15 del actual, se celebrará en Salamanca el VI Campeonato de Europa Juniors de Hockey sobre Patines, en el que participarán equipos de Alemania, Francia, Holanda, Italia, Portugal y España.

Esta competición ha despertado mucha expectación en Salamanca.

ASAMBLEA DE GANADEROS.—Recientemente se celebró en Salamanca la Asamblea de Ganaderos que componen la Cooperativa Regional Agropecuaria Mirobrigense de San Antón, a la que están adscritos más de un millar de socios.

Se trataron importantes aspectos relacionados con las medidas a tomar para resolver la crisis ganadera y resolver el problema de la industrialización de sus productos.

SANTANDER

CONSTITUCION DE LA AGRUPACION SINDICAL PROFESIONAL DE CONSERVAS Y SALAZONES DE PESCADOS. — En la reunión celebrada en la Casa Sindical, ha quedado constituida la Agrupación Sindical Profesional de Conservas y Salazones de Pescado de la provincia de Santander.

Es la primera de este tipo fundada en España, y ella garantizará a los trabajadores de esta industria los beneficios de la seguridad social.

UNA EXPEDICION DE NIÑAS NATIVAS DE RIO MUNI LLEGA A SANTANDER. — El pasado lunes llegó a Santander una expedición compuesta de 40 niñas nativas de Río Muni y Fernando Poo.

Han pasado un mes en Benícasim, invitadas por Sección Femenina, y, al terminar este turno del albergue, emprendieron un viaje por España, haciendo etapa en esta ciudad.

Las niñas han sido obsequiadas con un almuerzo al que asistió el director general de Plazas y Provincias Africanas, general Díaz de Villegas.

SEGOVIA

DEBERA SER HIGIENIZADA TODA LA LECHE. — En un plazo de quince días, a partir del día 8 del corriente, quedará establecida en Segovia (capital), la obligatoriedad de higienizar toda la leche destinada al abasto público y la prohibición de venta a granel de dicho producto.

ZAMORA

HOMBRE MUERTO AL CAERLE ENCIMA UN ARBOL, EN TABARA. — En el sitio denominado «El Encinar», del término municipal de Tábara, el obrero Damián Rodríguez Carbajo, de 37 años, casado, vecino de la villa, resultó muerto, al caerle encima un árbol que cortaba en compañía de otro compañero.

Columna del Magisterio

El lunes, día 14, apertura oficial del curso escolar primario 1964-65

Han sido convocadas ayudas para "permanencias" y "roperos escolares"

El «Boletín Oficial del Estado» número 214, de 5 de septiembre actual, publica una Resolución de la Dirección General de Enseñanza Primaria, por la que se convoca adjudicación de Ayudas para asistencia a Permanencias con cargo al Plan de inversiones del curso 1964-65, del Patronato del Fondo Nacional para el fomento del Principio de Igualdad de Oportunidades.

Pueden beneficiarse de estas ayudas todos aquellos niños alumnos de escuelas nacionales, en las que se hallen establecidos los sistemas de permanencias.

A la provincia de Palencia se le han adjudicado 7.454 ayudas, de 500 pesetas cada una, por un importe total de 3.727.000 pesetas.

Las ayudas para Permanencias podrán solicitarse por los representantes de los niños (padres, tutores, guardadores, etc.) según modelo oficial que se inserta en dicho Boletín Oficial y deberán presentarse en la Escuela o Centro donde cursa sus estudios el alumno. El plazo de presentación será del 15 de septiembre al 15 de octubre del año actual.

La distribución de las Ayudas en cada Escuela, se hará por el director o maestro, siguiendo la misma orientación que en el curso pasado. Los directores o maestros de unitarias enviarán a la Inspección de E. Primaria, en la segunda quincena de octubre, dos copias de la relación nominal de alumnos seleccionados.

El «modelo» que han de utilizar los directores y maestros, se enviará a los interesados, por la Inspección, al mismo tiempo de enviarles el Almanaque escolar para el curso 1964-65.

ROPEROS ESCOLARES

En el «Boletín Oficial del Estado» del día 6 de agosto pasado, se publicó una resolución de la Dirección General de Enseñanza Primaria, convocando la adjudicación de ayudas para Roperos escolares.

A la provincia de Palencia le han correspondido mil ayudas, por valor de doscientas pesetas cada una, con un importe total de 200.000 pesetas.

Estas ayudas serán adjudicadas a través de un jurado provincial, como en ocasiones anteriores, y se destinarán a Escuelas Nacionales, de la Iglesia y privadas subvencionadas.

Las instancias, suscritas por los directores y maestros (y por delegación de los padres de sus alumnos) se enviarán a la Inspección de Enseñanza Primaria, hasta el 20 de septiembre actual. Los modelos que han de utilizar los directores y maestros serán enviados por la Inspección a las Escuelas, al remitirles el Calendario Escolar para 1964-65.

APERTURA OFICIAL DEL CURSO

El lunes próximo día 14, tendrá lugar la apertura oficial del curso escolar primario en la provincia de Palencia.

En la capital se celebrarán diversos actos, durante su mañana. Primeramente Misa del Espíritu Santo, y a continuación una velada académica, en la que se hará entrega de los premios de diez mil pesetas recientemente concedidos a maestros de la capital y provincia, y jurarán sus cargos los maestros que resultaron aprobados en las últimas oposiciones a ingreso en el Magisterio, en esta provincia.

Oportunamente daremos cuenta del programa completo de actos de dicha fecha, así como los lugares y hora de la celebración de los mismos.

Los maestros que han resultado premiados recientemente, y a los que se hará entrega de dichas distinciones económicas de diez mil pesetas, son: doña Teófila Bahillo, de Arconada; don Juan Díez, de Fedraza de Campos; don Pedro A. Muñoz, de Villamartín; doña Delfina Anaya, de Boadilla del Camino; don Justo Martínez, de Pino del Río; don Mariano López, de Báscones de Ojeda; don Teodoro Niño, de Villaherreros; don Segundo Martín, de Villamuriel de Cerrato; doña Librada Rojo, de Piña de Campos; doña Felisa Fierro, de San Cebrián de Campos; don Donato Ramos, de Barruelo de Santullán; don Aquilino Bombín, de Antigüedad; doña Valentina Montero, de Villalcázar de Sirga; don Dionisio Marcos, de Castrillo de Villavega; doña Esperanza Díez, de Villaverde; doña Higinia Guzmán, de Guardo; doña Juana Martín y don Pedro Acinas, de Venta de Baños; y don Eradio Alonso y don Antonio Baranda, de Palencia.

Ayuntamiento de Palencia

POLICIA MUNICIPAL

AVISO

Con fecha 29 del próximo pasado mes de agosto, esta Policía, por Radio y Prensa, advertía a los propietarios de vehículos que estuvieran dotados de ruedas con llantas de hierro, la obligación de cambiarlas por las de llanta de goma, indicándoles que el día primero de los corrientes, finalizaba el plazo que a tal fin se había concedido en el Bando de la Alcaldía de fecha 29-4-64. Por el presente se hace saber a los citados propietarios que el plazo de referencia ha sido ampliado, finalizando el mismo el día primero del próximo mes de octubre.

Palencia, 9 de septiembre de 1964.—

El Jefe de la Policía Municipal, Angel Madruga.

BOLSA Y FINANZAS

Cotizaciones de los mercados de valores e impresiones de la jornada facilitadas por el BANCO DE BILBAO y la AGENCIA CIFRA

correspondiente al día 10 de septiembre de 1964

BOLSA DE MADRID

Madrid, 10.—Continúa en Bolsa en la sesión de hoy, la menor firmeza. En Bancos, Exterior ganó 7 enteros. En otros departamentos también hubo algunas ganancias de consideración. El número de valores contratados fue 34, de los que 21 suben, 29 bajan y 34 repiten cambio. El índice también bajó 0,10 por 100.—Cifra.

BANCOS: Exterior, 572.—Central, 1.013.—Banesto, 1.308.—Hispano, 876. Rural, 285.—Popular, 751.

ELECTRICAS: H. Española, 335,5.—Sil, 292.—Sevillana, 210.—Madrileña, 135,5.—FECSA, 294.—Fenosa, 277,5.—Leonesas, 174.—Reunidas Zaragoza, 182.

SIDEROMETALURGICAS: Auxiliar FF. CC., 126.—Material y Construcciones, 96.—Santa Bárbara, 62.—Altos Hornos, 104.—Santa Ana, 105.

MINERAS: Duro-Felguera, 79.—Ponferrada, 490.

QUIMICAS: Explosivos, 185.—Petróleos, 574.

CONSTRUCCIONES E INMOBILIARIAS: Dragados y Construcciones, 550.—Urbanizadora Metropolitana, 953.—Inmobiliaria Metropolitana, 195.—Urbis, 90.—Hidrocivil, 61.—Encinar de los Reyes, 74.

ALIMENTACION: Ebro, 474.— El Aguila, 594.

VARIAS: Campsa, 212.—Construcción Naval preferentes, 68.—Telefónicas, 175.—Metro Madrid, 188.

BOLSA DE BILBAO

Bilbao, 10.—Ha continuado el mercado de valores bilbaíno con las mismas características de corto negocio que días anteriores.

No hay que destacar alteraciones sensibles a no ser la baja de Seguros Aurora, que pierde 200 puntos.

Cierre sin nervio.—Cifra.

BANCOS: Banco de Bilbao, 999.—Banco de Vizcaya, 983.

NAVEGACION: Marítima del Nervión, 330.

QUIMICAS: Papelera Española, 270.—Sefanitro, 218.—Unquinesa, 148.—Resinera, 150.—Nicas, 96.

VARIAS: Sierra Menera ordinarias, 152.—Campsa, 214.

SIDEROMETALURGICAS: Altos Hornos, 105.—Babkok Wilcox, 175.—Basconia, 167.—Euskalduna, 120.—Santa Bárbara, 63.

ELECTRICAS: Iberduero ordinarias, 390.Viesgo, 220.—Reunidas Zaragoza, 183.

BOLSA DE BARCELONA

Barcelona, 10.—Menos negocio y más flojedad denotó la sesión de Bolsa de hoy. Hubo menos concurrencia que días pasados y mayor oferta de papel. La Telefónica perdió 3 enteros; los eléctricos sufrieron pequeñas alternativas, sucediendo lo mismo en los valores locales. Aunque los signos negativos superaron a los positivos, únicamente cabe destacar en el grupo bancario el aumento de 22 enteros en el Banco Rural Mediterráneo.

En fondos públicos pequeñas variaciones y lo mismo sucedió en las obligaciones industriales, en cuyo corro hubo más operaciones que días pasados.—Cifra.

Petróleos, 575.—Explosivos, 187.—Cros, 291.—Aguas Barna, 381.—Motor Ibérica, 408.—Carburos Metálicos, 440.—Tabacos Filipinas, 493.—Sansón, 251.—Industrias Agrícolas, 417.

BANCO DE BILBAO
Banca. — Operaciones de Bolsa. — Pago de negociables de trigo
Mayor Pral., 79. — PALENCIA

BANCO DE SANTANDER
Fundado en 1857
Caja de Ahorros
Banca - Cambio - Bolsa
Mayor Pral., 21 PALENCIA

BANCO CASTELLANO
Fundado en 1900
Toda clase de operaciones de
Banca - Pagos S. N. Trigo
Don Sancho, 3 Telfs. 2086 y 2739

Reforma y unificación del hábito de las Hijas de la Caridad de San Vicente de Paúl

Nota de prensa que constituye la información oficial de la Compañía de las Hijas de la Caridad de San Vicente de Paúl en las presentes circunstancias.

«El hábito que las Hijas de la Caridad han llevado hasta ahora es el traje de las campesinas de la región de la Isla de Francia, cuna de su Compañía en el siglo XVII.

Se adoptó, ya en vida de San Vicente, para todas las hermanas, sin distinción de lugares en donde trabajaran y aun más allá de las fronteras, como ocurrió con las de Polonia.

Para protegerse del frío se permitió ya entonces que por encima del «tocado» que ceñía y ocultaba los cabellos pudiesen llevar una tira de tela que, andando el tiempo, se almidonó, tomó mayores proporciones y llegó a transformarse en la actual corneta.

Hoy, con el fin de entrar en el movimiento de «renovación» de la Iglesia y adaptarse mejor a las necesidades del mundo contemporáneo, las Hijas de la Caridad simplifican su hábito, que ha llegado a ser un tanto arcaico, a pesar de cuanto evoca de pureza y caridad a los ojos de los que a través de los siglos han templado su vida.

El nuevo hábito, de línea sencilla, es el testimonio de que, aun viviendo en medio del mundo y presentes a todas las vicisitudes humanas, las Hijas de la Caridad pertenecen a Dios. El hábito conserva su color azulado, tan conocido por el pueblo en todos los países, y toda la Compañía lo revestirá a la vez el próximo día 20 de septiembre.

Bien saben las Hijas de la Caridad que lo esencial para ellas no estriba en el hábito. El mismo San Vicente, en los orígenes de su Compañía, les explicaba que lo que hace a la Hija de la Caridad es el amor de Dios, el amor mutuo que han de tenerse entre sí y el amor respetuoso y abnegado hacia los pobres, a los que hacen voto de servir durante toda su vida».

¡Audiencia pública!

Delitos contra la propiedad

El procesado Dativo Porro Vargas, se apoderó de una bicicleta de José Antonio Rodríguez Tejerina, que guardaba éste en su domicilio, valorada en 1.000 pesetas, el día 16 de mayo último. El Fiscal ha considerado que los hechos revisten los caracteres de un delito de hurto y ha solicitado la pena de un mes y un día de arresto mayor.

El procesado ha declarado que padeció hace algún tiempo menigitis aguda tuberculosa y amnesia y, atendiendo la modificación de las conclusiones provisionales de la Acusación Pública, el Letrado defensor señor Hermoso, mostró conformidad con la tesis acusatoria, quedando el juicio concluso para sentencia.

Rompiendo un cristal de la puerta de acceso con un ladrillo, el procesado Gervasio Calzada Arias, penetró en el Bar Capri, de nuestra ciudad y se apoderó de 500 pesetas en metálico, un aparato de radio transistor (valorado en 1.200 pesetas) y unas botellas de licor, cuya valoración no ha sido determinada. Se aprovechó de la noche para ello y además cuenta con varios antecedentes penales de delitos contra la propiedad. En resumen: robo con nocturnidad y reiteración y una petición de condena de seis años de presidio menor.

Ha negado Gervasio su participación en los hechos. Su Letrado y defensor, señor Hermoso, ha alegado la eximente incompleta de enajenación mental y solicitado la pena de cinco meses de arresto mayor, en atención a que, según su criterio, el procesado padece oligofrenia o sicopatía paranoide.

Antonio Amarillo Domínguez, pernoctó en casa de Antonio Fernández Ramos, el 20 de marzo pasado. De allí sustrajo dos sábanas y un almohadón, valorados en 390 pesetas y una máquina eléctrica de afeitar, tasada en 500 pesetas.

Por tal delito de hurto, el Fiscal solicita la pena de dos años, cuatro meses y un día de presidio menor, en atención a sus antecedentes penales.

Pero el procesado ha negado los hechos y su participación en ellos y en atención a tales pruebas, su Letrado defensor, señor Garrachón, ha solicitado la total absolución de su patrocinado.—J. Ballesteros.

Academia Buenos Aires

Enseña educando
Le aseguramos el éxito

Diario de Avisos

FARMACIAS DE GUARDIA.—Durante la semana están de guardia las siguientes farmacias:

ZONA NORTE: La de don Agricio Herrero Godos (Mayor, 30).

ZONA SUR: La de don Antonio de Fuentes Tapia (Mayor, 84).

Independiente de éstas permanecerá de guardia permanente la farmacia de don Anastasio Arenal (Paseo del Otero, 91).

REGISTRO CIVIL

NACIMIENTOS. — José Francisco Fernández Balbás, de Camilo y María Jesús; Begoña Sáez Fraile, de Vicente y Gregoria; Marta Consuelo Valderrábano de la Parte, de Rafael y María de las Mercedes; María Marta Tinajas Puertas, de Agustín Antonio y Angelita Eugenia; Elena Carriedo U., de Demetrio y María; Laura Triana Rodríguez, de Ramiro y Laura; Carlos Pérez González, de Carlos y Elena; María del Mar Santamaría del Val, de César y María Purificación; María Begoña González Arce, de Marciano y Honorata.

MATRIMONIOS. — Juan Calvo Elanco, de Palencia, con María del Carmen Fernández de la Fuente, de Ventosa de Pisuerga; Florencio Alonso Ibáñez, de Villalcázar de Sirga, con Constancia Campillo Revilla, de Barriosuso de Valdavia; José Carlos Sánchez Matía, de Soto de Cerrato, con María Carmen García Casado, de Valdecañas de Cerrato.

DEFUNCIONES. — Constantino Roldán Revilla, de 74 años, casado, Mayor, 122; Julián Alonso Martín, de 52 años, casado, Casas del Hogar, 44; Basilisa Monge Lastra, de 41 años, casada, Residencia Ramírez.

Diputación Provincial de Palencia

SECRETARIA GENERAL

ANUNCIO DE SUBASTA

En el «Boletín Oficial del Estado», número 215, correspondiente al día 7 de los corrientes, se publica un anuncio de subasta para la contratación de las obras de «construcción de un Centro de Inseminación Artificial Ganadera, en Cervera de Pisuerga», y en cuyo anuncio figuran las circunstancias detalladas de esta subasta.

Las proposiciones de opción a la subasta se presentarán en esta Secretaría durante las horas de diez a trece de los veinte días hábiles siguientes al de la publicación del anuncio de la subasta en el expresado «Boletín Oficial».

Palencia, 10 de septiembre de 1964.-

El Secretario General accital.

DELINEANTE ARQUITECTURA

BUENA REMUNERACION
para residir en LEON
Dirigirse: SR. PAREDES
Avda. José Antonio, 39-2.º—LEON
Teléfonos 1942 y 1266

anuncios por palabras

Alquileres

ALQUILO amplio y acondicionado local. Avenida Santander, 30, segundo, izquierda.

NECESITO piso en alquiler, pequeño. Informes, Pañería Calleja. Mayor, 93.

PRECISO bodega grande, contesto cartas. Domiciano Fernández, Manuel Rivera, 6.

BUSCO piso en alquiler, con o sin muebles, pago hasta 2.500 pesetas mensuales. Dirigirse, teléfono 2401.

CAZA, se arrienda la caza del coto. Junta vecinal Villanueva de la Peña.

ALQUILO local. Avenida Santander. Teléfono 2418.

Automóviles

ALQUILER sin chofer Seat 600, Seat 1.400 C. Ultimos modelos. Autos Espino. Avenida Cuba, 2. Teléfonos 1764-1631.

AGENCIA España. Academia conductores, enseña mejor, aprueba antes. Don Sancho, 16. Teléfono 2258.

Compras

CEBADA, avena, admito, a elegir precio. Solicite condiciones. Cereales Royuela. Casado Alisal, 29. Palencia.

PATATAS compra "Exporpata", Almacén de Patatas, Dr. Cajal, número 1, teléfono 3406. Palencia.

COMPRARIA 25.000 kilos alfalfa empacada. Teléfono 3248.

COMPRO tractor, 60-65 HP., seminuevo, o cambio por "Ebro". Escribir, S. Lozano, Apartado, 59. Palencia.

Fincas

VENDO casa, piso libre. La Bondad, 5, primero.

VENDO casa en construcción y solar. Castrejón de la Peña. Saturnino Gutiérrez.

VENDO casa. Zamora, 11. Barrio Cristo.

VENDESE parcela en el Cristo, sitio edificable, 7.000 adobes y madera nueva. Razón, Albacete, 4.

SE VENDE finca, término Valdehorca. Razón, Mayor, 100, tercero. Palencia.

VENDO casa, Cristo Otero. Informes, Antón.

VENDO finca regadío para explotación, recreo, industria (carretera Grijota), junto paso nivel Norte. Informes, finca hijos Luciano Redondo.

VENDO juntas o separadas 32 Ha. de secano. José G. Barón. Osorno.

INVERSION muy rentable comprando casa, dos plantas, piso libre, situación, 150 metros, calle Mayor. Llamar teléfono 3055, de 3 a 9 tarde.

VENDO piso, cuatro habitaciones, cocina, aseo. La Paz, 3, 1.º, letra D. De 12 a 2 tarde.

SE VENDE piso económico. La Paz, 1, 3.º, C, (Casas Roldán)..

Ganados y aves

SE VENDEN cerdos al destete. Ladislao Margüello. Villerías.

SE VENDEN 42 ovejas con lechazos de salida. Plaza la Catedral, núm. 9.

VENDO 60 corderas. Paulino Manchón. Valle de Cerrato.

VENDO once jatos pintos, 6 a 8 meses, para ceba. Francisco Pescador. Paredes de Nava.

VENDO mula, en Añoza. Escobar.

Maquinaria y Reparaciones

ABONADORAS de platos. Sembradoras de patatas. Sembradoras monograno, la máquina más perfecta del mercado importada de Francia. Plantadoras. Sembradoras de botas, ballestas, a voleo. Gradas, cultivadores, arados de todos los tipos para tiro de sangre y de tractor. Almacenes maquinaria Ortega y Ortiz de Zárate.

GUADAÑADORAS para tractor y mulas, segadoras, cosechadoras, rastrillos, aventadoras, ensacadoras, motores, motobombas, cojinetes, correas, recambios, arados y maquinaria en general. Almacenes Pinacho.

NEUMATICOS, correas de ventilador, correas trapezoidales. Navamuel Casado del Alisal, F. Teléfono 1937

SEMBRADORAS, abonadoras, arados, cultivadores, gradas, rastras, rodillos, husillos, desgranadoras maíz, bombas, motobombas, motores, mangueras, correas, cojinetes, vertederas Triplex, recambios. Almacenes Pinacho.

Pérdidas

PERDIDA broche, sala Rey Don Sancho hasta calle Mayor. Gratificaré en Menéndez Pelayo, 8, segundo. Señora de Castrillo. Teléfono 3790-171.

Préstamos

SOCIO, se necesita para industria metalúrgica, con colaboración, amplios beneficios, vendida toda producción. Indique cantidad que aportaría. Se informará con detalle y reserva, escribiendo apartado 140. Palencia.

Trabajo

FOTOCOPIAS de documentos, entrega en el acto. Fernando

LINOTIPISTAS de primera se necesitan en Burgos. Sueldo 6.000 pesetas, más destajo extra. Dirigirse a "Alas", núm. 700, Almirante Bonifaz, 3. Burgos.

PARA FINCA regadío próxima Palencia, necesito familia con uno o dos tractoristas, magníficas condiciones. Escribir, S. Lozano, apartado 59. Palencia.

SE NECESITA conductor. Plaza San Pablo, 4, quinto. Palencia.

SE NECESITA chica de servicio. Informarán en Mancornador, 28.

SE NECESITA mujer mayor sepa cocina. Informarán, Frutería Carmenchu.

NECESITASE tractorista fijo, bien retribuido. Espegel San Cebrián de Buena Madre.

SE NECESITA chofer para camión Barreiros 115. Para informes y tratar, en oficinas de Auto-Repuestos Palencia, S. A., en Palencia.

SE NECESITA chico. Bar del Pino. Palencia.

SE NECESITA chico de 14 a 16 años. Alfonso Peña, Plaza Mayor.

SE NECESITA chica fija. Rizarzuela, 24, primero, derecha.

GARCIA. Almacén de maderas. General Mola, 148 y General Godez, 39

REPARACIONES eléctricas en general, automóviles, camiones, tractores. Talleres Leco, Servicio oficial Pegaso.

ASISTENTA, se necesita, mantenida. Plaza León, 2.

ELECTRICISTA oficial, se necesita en la Casa Ramón Miguel. Mayor, 75. Palencia.

APRENDIZ para industria, necesito. Viñalta, 4.

AUXILIAR oficina, joven y con práctica, se ofrece. Administración.

SIRVIENTA y asistenta, se necesita Don Sancho, 6, 2.º.

MUJER para limpieza y camarera, buen sueldo, se necesita. Hotel Castilla.

SE OFRECE contable 45 años edad, muy experto. Cirilo Tejerina, 5. Teléfono 1488.

CHICA, buen sueldo, se necesita: Mayor, 18, 1.º.

SE NECESITA chica. Informes, Plaza de San Lázaro, 1. Portería.

NECESITO chica mayor con buenas referencias, para dos señoras solas, en Amusco. Señoritas de Polanco.

Traspasos

TRASPASO «Bar Colón».

BUEN NEGOCIO en marcha, se cede barato. Informes, Mayor, 59, primero.

POR NO PODER atenderla, se traspasa tienda de ultramarinos muy acreditada y algunos locales anexos a ella. Para tratar, Jesús Matía, Villamuriel de Cerrato.

Varios

VISITE el Trust del Mueble, paraninfo de elegancia mobiliar. Muro, 2 (detrás del Gobierno Civil). Palencia.

POR NO poderlo atender, vendo molino piensos trigo y triturador tres pares piedras, zona inmejorable, hectárea y media huerta, mil chopos, facilidades pago. Urbano García. Eustilio de la Vega.

PATATAS, compro; pulpa, vendo. Teléfono 1508, Joaquín Aguado.

POR DEJAR labranza, vendo mulas 8 años, siete dedos, tres años, seis dedos, macho media edad y aperos labranza. Mariano Fernández (Carrión).

URALITA, placas para tejados, tuberías, presión, Drena y ligera, fibromármol, depósitos, canalones, etc. Uralita. Agencia Oficial de Ventas. Avenida José Antonio, 17. Teléfono 1455. Palencia.

VENDO 500 kilos alholvas, bisurco ruedas araña, aperos labranza. Angel Herrero. Villota del Duque.

POR DEJAR labranza, vendo dos mulas y un macho, ocho años, siete dedos; remolque cinco toneladas. Felicia Villalzán. Osorno.

SE NECESITA aprendiz. Vendo prensa grande, uva; registradora «Nacional». Bar Casero.

VENDO veza y titarros para siembra, carro varas. José González. Requena.

Vehículos

VENDO moto "Vespa" en perfecto estado. Paseo de Victorio Macho, 24. Palencia.

Ventas

TUBOS de cementos, fabricación mecánica, prensados y vibrados, calidad inmejorables. "Jala", S. A. Casado del Alisal, 41.

VIGUETAS "Castilla", bovedillas de cemento, ventanas, postecillos cerramiento, soportapostes y toda clase de prefabricados de hormigón. "Jala", S. A. Casado Alisal, 41.

MADERAS construcción y carpintería, precios muy económicos. Hernando. R. Argentina, 7.

VENDO paja blanca trillo. Antonio. Tariego.

UVA, vendo, correspondiente a cuatro hectáreas. Albalda, 18, segundo. Palencia.

VENDO uva aragonesa. Policarpo Calvo. Monzón.

SE VENDE uva en Fuentes de Valdepero. Informes, Mayor Pral., número 9, 3.º, izquierda, Palencia.

VENDO 40.000 kilos uva, en Castromocho. Tratar, Ambrosio Barona. Ampudia.

VENDO abono de vaca. Laureano Revuelta. Los Tres Pasos.

OCASION: Aparato radio «Telefunken», seminuevo, se vende. Alfonso X El Sabio, 13, 3.º, izquierda.

ABONO ovejas, 25 carros, vendo. Ireneo Ortega. Villatoquite de Herrera.

M.C.D.2022

Hay cola para ver su habilidad

PEPE ORTEGA

REVELACION DE LA FERIA MUNDIAL DE NUEVA YORK

Es jerezano y lleva veintiocho años escanciando jerez

Por José Carlos GARCIA FAJARDO

La señora Johnson, la Infanta María Cristina, la Reina Elena de Rumania, los Duques de Windsor y millares de norteamericanos, sus clientes

Ante Adlai Stevenson y su esposa, Pepe Ortega hace una demostración de su arte aprendido desde niño en Jerez —(Foto EUROPA PRESS)

A nadie se le podía ocurrir que un venenciador pudiera despertar tanto interés en el extranjero. Cuando se montó el Pabellón Español de la Feria de Nueva York se pensó en llevar allí famosas obras de arte, muestras de nuestra artesanía, de la industria, de la esencia española en todos los terrenos. ¡Ay, duende de Andalucía!

Naturalmente, no podía faltar un cómodo lugar —típico y apropiado— para el yantar. Allí se pusieron restaurantes y una marisquería. Y es en esta marisquería donde nos hemos encontrado a su gran protagonista: a la casi figura estelar. Pepe Ortega hace que los norteamericanos se apiñen y formen colas, como si se tratara de entrar en cualquier vehículo público. Pero Pepe Ortega, un hombre que no da importancia a su gesto, no hace más que repetir una y otra vez ese difícil y asombroso equilibrio del vino que va desde la venencia a la estrecha copa.

DE JEREZ A NUEVA YORK

Nadie se podía explicar que después de tantos certámenes y Ferias Internacionales, por estos hemisferios todavía no se conociera el noble y fino arte de echar vino a una copa con un rito tan serio, tan completo.

—Pero si se da el caso —me dice Alberto Heras—, que está al frente de esta Marisquería— de que la gente se asombra cuando les digo que el «sherry» es de Jerez de la Frontera y que no se trata más que de la corrupción inglesa de la palabra «Jerez».

La marisquería es el lugar de las «colas». Antes de que usted pueda admirar el arte de Pepe Ortega, se tendrá que preocupar de encontrar una oportunidad para entrar. Allí, a la puerta, aguardan los norteamericanos con sus papelitos en mano. Son viejas servilletas de la marisquería, en donde sus amigos, anteriores visitantes, han garrapateado en un extraño español el siguiente e inevitable menú: gazpacho, paella y sangría. El éxito completo de la Feria.

Lo más importante es que los comensales presentan su papelito a los camareros —ya acostumbrados a descifrar la extraña caligrafía— y luego piden que se les devuelva. No se sabe si quieren conservar la servilleta de papel donde guardan el apunte del menú, como recuerdo o para pasarlo a otros amigos.

Pero allí está Pepe Ortega con su traje andaluz y su venencia en la mano. Vino desde Jerez de la Frontera y no piensa marcharse hasta que quede un visitante en la Feria.

Pepe Ortega nos explica a largos trazos su carrera en unas importantes bodegas jerezanas. Allí entró a los catorce años como botones. Pasó luego al Cuarto de Muestras hasta convertirse en venenciador.

—Así llevo 28 años, pero nunca creí que iba a despertar tanto asombro a las gentes con mi oficio.

Mientras tanto, Pepe va escanciando manzanilla soleada en las estrechas copas y repartiendo a los visitantes más ilustres. No se desperdicia ni una gota a pesar de que el chorro cae de más arriba de un metro.

MANZANILLA PARA LOS ILUSTRES

—Me hizo muy feliz —me cuenta Pepe Ortega— el brindarle una copa a la señora infanta doña María Cristina cuando hace poco vino a la Feria. Y me sentí feliz porque se emocionó mucho en silencio y uno se da cuenta de eso.

—¿Qué otras personalidades recuerda que han pasado por aquí?

—Muchas. Muchos políticos de la ONU y norteamericanos, entre ellos Stevenson. El comité ruso en pleno vino al Pabellón y les ofrecí unas copas, como mejor supe hacerlo. ¿Sabe usted cómo brindaron?

—Vamos allá, Pepe.

—Pues dijeron: «Por España y por Jerez». Así, como usted lo oye. Me sentí orgulloso como español y como jerezano.

Luego me cuenta Ortega las copas bebidas por los Duques de Windsor, la señora de Johnson, la reina Elena de Rumania, la princesa Cristina de Suecia... La manzanilla les fue servida con el más estrecho rito que pueden beberla los más exigentes catadores de caldos.

—Bueno, Pepe y ¿cómo se las arregla usted para tratar a tanto público?

—A mí me enseñaron esta frase: «dry or sweet». Lo demás ya lo pone la gente haciendo cola que, según van llegando, parece que no se acaba hasta el mismísimo fin de la tierra.

—¿Alguna anécdota especial?

—Muchas. Esto es una continua anécdota desde que se abren las puertas cada día. Aquí se sirve vino, comidas y hasta se sirve información y turismo. Se le va a esta gente todo el día preguntando la manera de ir a España, los sitios que tienen que ver, los hoteles, los platos y los precios.

Luego Pepe Ortega me cuenta la visita que recibió de dos jóvenes que hicieron un viaje de dos mil millas porque habían visto la fotografía del venenciador y un artículo sobre su arte y por nada del mundo quisieron perderse ese espectáculo.

—No creían que se pudiera tirar el vino desde tan alto, con un instrumento tan pequeño y en un recipiente tan delgado.

Pero ahí sigue Pepe, aunque todavía queden incrédulos por tierra ofreciendo sus copas y ganándose a diario el título de mejor venenciador de ambos mundos.

Cuando abandonamos la marisquería seguimos oyendo a nuestra espalda el clásico grito:

—¡Que sean dos, señor Pepe!

La vida de Jean Harlow, a la pantalla

HOLLYWOOD. — Ya ha sido designada la estrella que encarnará en la pantalla a la célebre actriz americana Jean Harlow, muerta en plena gloria a los 26 años y que tuvo su apoteosis allá por los años 30. El filme será producido por Joe Levine asociado con la Paramount y lo dirigirá Gordon Douglas. La actriz será Carroll Baker. También la 20th Century Fox ha anunciado que hará una película titulada «La historia de Jean Harlow», pero aún no ha designado la actriz que interpretará el papel de protagonista.

¿Qué fue de las bodas del siglo?

¿Qué ha sido de esos matrimonios famosos que han recibido el pomposo nombre de «boda del siglo»? Son acontecimientos que pertenecen a la «pequeña historia» y todo el mundo se interesa por ellos.

Algunas de estas uniones, particularmente las desarrolladas a la sombra del trono, han sido verdaderos éxitos. Son matrimonios estables los de los Duques de Windsor, el de Margarita y Tony, el del Sha y Farah Diba. Pero mientras que una estrella cinematográfica, Grace Kelly, ha sabido ser princesa, otra, Rita Hayworth, no supo serlo.

Otras, sobre todo las «bodas del siglo», en el ambiente del cine, han acabado en la tragedia o en la sordidez. Las tristes experiencias de Marilyn Monroe y Arthur Miller, de Tyrone Power y Linda Christian, de Liz Taylor y Mike Todd, son bien conocidas del gran público. Solo uno de estos matrimonios sensacionales parece haber sido un éxito: el de Luis Miguel Dominguín y Lucía Bosé... probablemente porque los esposos se han mantenido lejos del ambiente del cine.

¿Qué fue de las bodas del siglo?

Un reportaje que muestra lo que hay detrás de esas uniones brillantes celebradas entre expectación y popularidad desbordantes y cuyos resultados tantas veces son decepcionantes y aleccionadores. Próximamente comenzaremos a publicarlo en nuestro periódico.

NOTICIAS de MADRID

- **Cambio de decoración: frías noches en las postrimerías del verano madrileño**
- **En lugar de establecimientos expendedores de helados, recepción de quinielas futbolísticas**

MADRID. (Servicio especial de ARGOS, para nuestro periódico. Prohibida la reproducción).

Hemos podido escuchar muchas veces por boca de gentes de todos los estratos sociales comentarios en torno a la excelencia del veraneo en Madrid. Todos desean, eso sí, la rica pimienta que venga a aderezar y dar sabor al veraneo en los «madriles». Madrid en verano y con dinero, —he aquí la rica pimienta— es delicioso. Nadie puede discutirlo.

«...Si no fuera porque por las noches refresca demasiado», —frase que pronuncia con frecuencia nuestro admirado Marqués de la Valdavia, empedernido veraneante en Madrid—, no cabe duda alguna que en plan de descanso Madrid reúne condiciones excepcionales para pasar un grato y divertido verano.

Quedan ya atrás, ya en el recuerdo, las veladas alegres en las mil y una verbenas que todos los barrios celebran en el estío; las elecciones de las múltiples «miss», las abarrotadas piscinas, las acogedoras salas de fiesta, al aire libre en la fresca noche, las animadas terrazas de los cada vez más escasos cafés de tertulia. Todo va desapareciendo poco a poco, al volver Madrid a recobrar el ajetreante ritmo de su vida de trabajo normal.

El agradable frescor de las noches de verano madrileño, en las que se pasea a gusto y se duerme con sueño reparador, quedan también atrás. Ahora en la madrugada, hace ya frío. Los locales al aire libre ya no están tan concurridos, y hasta en algunos hubo necesidad de poner calentadores de gas butano o de rayos infrarrojos. Paseantes en la fría noche madrileña, pudimos observar a más de un guardia nocturno de los materiales de las infinitas obras que se desarrollan en el suelo de nuestra capital, calentar sus manos al fuego de hogueras en fiel estampa de viejas reminiscencias navideñas que viene a poner fin a una temporada para dar paso a otra.

Empiezan a cambiar de color las hojas de los árboles, se debilitan y caen. Cambia el decorado. Pronto se levantará el telón del otoño, esa fascinante y bella estación madrileña. Asistimos a los prolegómenos. Comienza la temporada de fútbol, que como exacto calendario viene a coincidir con las primicias del otoño. Se inicia la temporada de teatros y cines.

Madrid está a punto de inaugurar su temporada de otoño. Y es que actualmente las temporadas se inauguran sin la más leve transición apenas. Porque también el tiempo vive de prisa. Contra reloj.

Los locales que hasta ayer vendían helados para todos los gustos, quedan libres de frigoríficos, neveras y heladores. Cambian su fisonomía en pocos días. Pocas horas, podríamos decir. Hoy ya aparecen con vitrinas, estanterías y ventanillas, en las que los madrileños haremos pronto «cola» para depositar en ellas nuestras quinielas, con su galimatías de signos y números esperanzadores, ilusionados, como ilusionados fueron los sueños de nuestras noches del verano que se fue.

El bailarín José Toledano hará cine

MADRID. — El actor y bailarín español José Toledano ha sido sometido a diversas pruebas cinematográficas por una productora norteamericana. Va a rodar varias películas, entre ellas «Caballero de España», basada en el personaje del Conde Duque de Olivares y ambientado en el Madrid antiguo. Como contraste a este filme histórico, rodará también «Juventud musical» en el que Toledano interpretará el papel de un muchacho español en un ambiente moderno y será llamado «Arturo Twist». Para las restantes figuras se barajan los nombres de Paquita Rico y Carmen Sevilla. La distribución estará a cargo de Cesáreo González y Benito Perojo.

Giulietta Massina inaugurará los encuentros internacionales de cine

NAPOLES. — Giulietta Masina interrumpirá el rodaje de la película «Giulietta de los espíritus» de la que es protagonista para dirigirse a Sorrento, donde inaugurará los encuentros internacionales de cine. Allí será presentada una antología de los personajes interpretados por Masina: «Gelsomina» y «Cabiria» y la película «Sin piedad».

En Barcelona se enseña a los extranjeros a bailar la SARDANA

La mayoría de alumnos son estudiantes del curso de verano de la Universidad

Pero la aprenden también turistas de todas las edades y países

Un sexagenario alemán la encuentra "preciosa"

Por *Ramón CASADO YBARRA*

El turismo va calando, poco a poco, en todo cuanto de entrañable conserva nuestra patria, superando lentamente el concepto de la «España de pandereta». Ve un país, el nuestro, lleno de las más diversas costumbres y folklores. Una prueba más de esta afirmación son los alumnos que asisten en Barcelona a los cursos de enseñanza de la más típica danza catalana: la sardana.

«PARA ALGUNOS ES FACIL... PARA OTROS NO TANTO»

—«Atención».

Ha sonado la voz del profesor y los alumnos se reúnen en torno a él, formando el clásico anillo. La mayoría son jóvenes, pero abundan también los de edad mayor. Forman un conjunto abigarrado. Cuando, en un tocadiscos, suenan los primeros compases de una sardana, comienza la clase. Sin cojerse aún de la mano, siguiendo las instrucciones del profesor, los extranjeros ensayan los primeros rudimentos de la danza. Sus pasos son indecisos, aunque algunos dan la sensación de que rápidamente aprenderán a puntear correctamente.

Mientras la clase sigue su marcha nosotros vamos conversando con el director del curso.

—¿Les resulta difícil a los extranjeros aprender a bailar la sardana?

—Todo depende del sentido musical que posea cada uno de ellos. Hay algunos que al cabo de dos horas bailan, si no perfectamente, sí con cierta gracia ya. Por el contrario hay otros que tardan un par de semanas, e incluso, algunos que regresan a su país sin saberla bailar a pesar de todos los esfuerzos.

—¿Qué alumnos abundan más?

—La mayoría son alumnos del Curso de Verano de la Universidad. Este cursillo forma parte de la enseñanza general del Curso y los extranjeros ya saben cuando se matriculan que tienen derecho a asistir a estas clases. Pero, también, hay otros alumnos que son simples turistas que acuden aquí simplemente porque han visto bailar la sardana y les ha gustado hasta el punto de desear aprenderla.

—¿Cuál es su mayor dificultad?

—El idioma. Afortunadamente, tengo unas muchachas que traducen mis explicaciones al inglés, aunque es difícil traducir los términos propios de la danza.

En aquel momento el profesor nos deja unos momentos para detener el tocadiscos y dar unas explicaciones a sus alumnos. Sigue, otra vez la música y vuelven los turistas a puntear los pasos de la sardana. Esta vez se han cogido ya de la mano.

CON ENORME ILUSION

Tras un buen rato de clase, el profesor concede un breve descanso. Un descanso que aprovechamos para charlar con los alumnos. El calor es fuerte y el esfuerzo se nota en los rostros sudorosos de los turistas. En pequeños grupos, los aprendices de sardanistas comentan las incidencias y las dificultades de la clase. Nosotros en primer lugar nos acercamos a un grupo formado por varias muchachas.

—¿Cuál es el motivo que les impulsa a aprender la sardana?

—Somos alumnas de la Universidad y la sardana es una de las facetas del curso que estamos siguiendo. Era una cosa prevista, aunque ahora nos gusta mucho más de lo que en principio creíamos.

Una de ellas, norteamericana, añade:

—La sardana tiene mucho más encanto del que imaginaba.

Tras esta breve conversación nos acercamos a uno de los alumnos de mayor edad. Es un alemán de más de sesenta años, lo cual no le impide ser uno de los más entusiastas danzarines.

—¿Por qué aprende esta danza?

—Por que me gusta mucho —nos explica en un impreciso castellano— esta danza catalana. La encuentro «preciosa».

—¿Confía en regresar a Alemania sabiendo bailarla?

—Creo que sí, aunque de momento no sé mucho... pero, me quedan días por delante.

El profesor vuelve a llamar a los alumnos. Da nuevas explicaciones. Suena de nuevo la música. La clase prosigue.

MARISOL

regresa hecha una mujer

* PESA DE 48 a 50 KILOS Y MIDE 1,64 DE TALLA Y 0,50 DE TALLE.

* LA ATRIBUYEN DOS O TRES PRETENDIENTES AL AÑO, PERO NO ESTA ENAMORADA.

* "ESTOY ENAMORADA DE MI TRABAJO EN EL CINE Y ESTE ES, POR HOY, MI PORVENIR".

Por Manuel MERCHANT

Ha vuelto a su tierra natal, donde residen sus padres, hermanos y numerosos amigos y admiradores, la encantadora estrella de nuestro cine, Marisol. En años anteriores, había gozado del clima, del sol y de las playas malagueñas durante varias semanas, con gran alegría y satisfacción por parte de ella y de todos. En esta ocasión, Marisol ha llegado a Málaga en las últimas semanas de agosto y con poco tiempo para descansar, pero, según ella, lo suficiente para ponerse en contacto con los suyos y con sus amigos.

El primer día de su estancia entre nosotros la llamamos por teléfono y ella misma al otro lado del hilo, nos dio los buenos días y nos respondió a cuanto le preguntamos. Como nuestro deseo era estar junto a ella un rato y poder conocer sus impresiones y sus cosillas, que tanto interesan a la juventud española, acordamos una cita, viéndonos así desplazados a la bella localidad malacitana de Rincón de la Victoria, que posee unas playas limpias y preciosas. Allí, Marisol estaba invitada por los hermanos Moreno, prestigiosos empresarios malagueños.

UNA MUJERCITA ENCANTADORA

No veíamos a Marisol, —para los amigos y familiares «Pepi»— desde hacía unos ocho o diez meses. En este espacio de tiempo, nuestra paisana ha sufrido una operación en la nariz, que ha cambiado algo de su rostro tan personal, pero mantiene su nariz chatilla, que le favorece mucho.

Al llegar a Rincón de la Victoria, ya la aguardábamos. Saludos y sonrisas a quienes la esperaban con impaciencia. Con ella, saludamos a su madre y a su hermana María Victoria, así como al travieso Quique, el hermano menor de Marisol.

Nos rogó unos minutos de espera, pero pronto estuvo de nuevo con nosotros y juntos, siguiendo al grupo joven y alegre de sus hermanos y amigas, vamos camino de la playa. En el trayecto nos dice nuestra guapa interlocutora:

—Estaba deseando venirme unos días a Málaga, pues me es imposible disfrutar de un verano feliz sin pasarlo en Málaga y su Costa.

—Tengo que actuar y presentar una de mis películas en Madeira, y también me han dicho que iré a París y otra ciudad del extranjero.

—¿Y de próximas películas?

—Una, en el mes de diciembre, y perdona que no te diga ni título ni compañeros de reparto, pues lo ignoro, ya que lo que me han dicho es que en Navidades tengo que rodar. Figúrate cuál ha sido mi impresión, ahora que confiaba en poder pasar estas fiestas íntimas aquí, en Málaga, con mis padres y amigos.

Marisol nos dice que en este tiempo ha crecido un poco, y que mide aproximadamente 1'64. Nosotros creemos que son 48 o 50 kilos los que pesa y que su cintura no pasará de los 50 centímetros. Una mujercita encantadora, que está siendo disputadísima por esos jóvenes de su edad o un poco mayor, que la asedian entre atenciones y piropos. A este respecto hablamos con Marisol:

DE NOVIO NADA. POR AHORA MI TRABAJO

—¿Qué tal se porta contigo Cupido?

—Bien, aunque hasta ahora no me ha llamado la atención.

—¿No estás enamorada?

—No, pese a esos rumores y comentarios.

—¿Recuerdas con cuántos novios te han obsequiado?

—¡Oh, con muchos!, llego a un promedio de dos o tres por año.

Nos vienen a la memoria el bailarín Antonio —el que armó más ruido—, a Paul Anka, Manuel Benítez «El Cordobés» y otros más, y por último, Ramón, el del «Dúo Dinámico». Sobre este último nos dice la guapa malagueña:

—La gente siempre es maliciosa. No ven en mí a una chica normal, y cuanto hago es comentado por todos. Hace unos días ha estado en casa, invitado por mí, Ramón, y ya los comentarios han sido de que somos novios y la verdad, somos amigos y compañeros magníficos de trabajo.

—Ahora, de verdad, ¿te agradaría tener novio?

—No, por ahora. Estoy enamorada de mi trabajo en el cine y éste es mi porvenir por ahora. Soy una convencida de que todo llegará, no hay que esforzarse por buscarlo.

Cambiamos de conversación y Marisol nos habla de su ahijado Augusto Algueró II. Nos comenta la fiesta que se organizó durante el bautizo y de la sencillez, simpatía y salero del padrino «El Cordobés». Sobre él, oímos a Marisol:

—Es un torero fenomenal, y la gente le admira por su valor, arte en el ruedo, aunque, desde luego, si lo vieran metido en fiestas, es magnífico, ocurrente y tiene gracia. Toca muy bien la guitarra.

La conversación ha sido gratísima. Marisol está deseando un baño en el mar tranquilo del Mediterráneo. Nosotros así se lo decimos y ella accede a la petición de nuestro fotógrafo, ante el que posa con una deliciosa paciencia.

Tras las fotografías, Marisol se ha lanzado al agua de forma espectacular y con estilo. Nada a braza magníficamente y juega con su hermana María Victoria con el balón de goma. Nosotros observamos al grupo en el agua, mientras comentamos con los señores Moreno las cualidades de la linda estrellita malagueña.

Al salir del agua, Marisol nos dice:

—Está fresquita, da gusto nadar, pues no hay apenas olas.

Reanudamos la conversación y, por casualidad, surge el fútbol en la charla, pues ella es madrina de honor del C. D. Málaga y se interesa por su equipo. Le informamos ampliamente y ella, ocurrente, nos dice:

—Este año hay que ascender a Primera División, yo he seguido la campaña del año anterior con cierto interés. Mira, este bañador tiene los colores del club malaguista, y es mi preferido de los cinco que tengo.

—¿Qué impresión te ha causado el monobikini?

—Fatal. Es una prenda ridícula e indecente. Esa moda inmoral no tiene sitio en España.

—Marisol, ¿cuál es tu club de fútbol favorito?

—De siempre, el Real Madrid, aunque sea malaguista de corazón.

—¿Qué opinas de la marcha de Di Stéfano?

—Me ha sorprendido mucho, como a todos los del Madrid. He sentido su cambio de club, pues ahora bajara el rendimiento del equipo.

Comenta la encantadora estrella de nuestro cine que ella no entiende de fútbol, pero acude a menudo a ver gritar al público, lo que le entusiasma. En la plaza de toros dice que es diferente, pues todas las miradas se concentran en el toro y el torero. Bella estampa de valor y belleza, como la de esta criatura malagueña que se ha hecho mujer ante los ojos de todo el mundo.

(Un reportaje especial para Agencia FIEL. Prohibida la reproducción).

NO-DO DE SUCESOS

Seis muertos por hora, en Chicago, durante el "Día Nacional del Trabajo"

Armados con metralletas, los atracadores se llevaron más de siete millones de pesetas en una fiesta

Despliegue de policías en la búsqueda de una niña raptada

SEIS MUERTOS POR HORA

Chicago, 8.—La lista de muertos registrados en las vacaciones del «Día nacional del Trabajo», por accidentes de tráfico ha sobrepasado la media de seis por hora en los Estados Unidos.

El director del Consejo Nacional para seguridad vial, Howard Pyle, ex gobernador de Arizona, ha declarado que «parece que es la más alta mortandad ocurrida hasta ahora en casos similares. Vamos camino de conseguir las máximas en los cálculos previstos.

Según cálculos de fuentes fidedigna a las 2'30 hora local, el número de muertos se elevaba al menos a 274 por accidentes.

A las ocho y media de la tarde la cifra total se elevaba a 338 accidentes, de los cuales 280 por accidentes de tráfico, 16 ahogados, 6 en accidentes de aviación, y 36 más por varias causas.

El más grande número de muertos registrados en el curso de unas vacaciones veraniegas fue alcanzado en 1963, el mismo día del trabajo, fecha funesta en la que perecieron 561 personas y la marca absoluta la detenta el día de Navidad de 1956 con 706 muertos en su haber.—Efe.

PINGUE ATRACO

Ajaccio (Córcega), 10.— Cinco bandidos enmascarados, provistos de metralletas, entraron anoche en una fiesta, ofrecida por la condesa Janine Bernstein, en la lujosa villa que posee cerca de esta ciudad, llevándose joyas y dinero en efectivo por un valor de unos 7.200.000 pesetas.

La anfitriona y los huéspedes vieron con desconsuelo como los ladrones abrían el arca y se llevaban las joyas y el dinero.

Las líneas telefónica fueron cortadas y solo se pudo dar la alarma por medio de unos pescadores que oyeron los gritos.—Efe.

NIÑA RAPTADA

Neu-Ulm (República Federal de Alemania), 10.—Las autoridades alemanas y la policía militar norteamericana han llevado a cabo una busca masiva en toda la nación de una niñera germana que ha desaparecido con una niña de 20 meses de edad y perteneciente a un matrimonio estadounidense. El padre de la criatura presta actualmente su servicio militar en Alemania.

Anna Klein, pasó por casa de James Sander y de su esposa Ruth y con su permiso se llevó a la niña para dar un paseo con ella.

Sander, de raza negra, y su esposa, llamaron a las autoridades policiales cuando se hizo de noche y la niña ni la niñera habían aparecido por casa.

Un portavoz del Ejército de los Estados Unidos ha manifestado que al parecer no existían motivos «para un rapto» y por lo que sabemos, sus padres no han recibido ninguna demanda de «rescate».

Según una fuente de la policía, al parecer, esta mujer había estado envuelta hace dos años en un incidente similar.

El mismo portavoz agrega que ni la policía militar estadounidense ni la policía de la República Federal de Alemania han hallado rastros de los desaparecidos.

«Tenemos algunas pistas pero nada en concreto», manifestó.—Efe.

DOS ACCIDENTES DE CIRCULACION EN PAMPLONA

Pamplona, 10.—Dos muertos y tres heridos, uno de ellos grave, otro de pronóstico reservado y el tercero leve, es el balance de dos accidentes ocurridos en la provincia.

El primero de ellos ocurrió al conductor de una motocicleta, llamado Javier Iizarbe Lazcano, de 28 años, vecino de Zarazoain, al que acompañaba Manuel Azpiroz Recalde, de 44 años, que fue arrollada por un camión. Los dos sufren heridas graves, pero al ingresar en el hospital provincial dejaron de existir.

El otro ocurrió en la carretera de Irurzun a Pamplona entre un camión y un turismo. Ambos conductores sufrieron heridas graves. El conductor y su acompañante, también graves.—Cifra.

FABRICA
MUÑECOS LATEX
urgen representantes todo España, artículo internacional venta en exclusiva, abstenerse medianias. Se devolverán cartas que no interesen. Escribir 8931. Junqueras, 16, 9.º D. BARCELONA-3

M.C.D.2022